Diario Carioca

FUNDADO POR J. E. DE MACEDO SOARES EM 1928

ANO XXXVI — Rio de Janeiro, sexta-feira, 11 de junho de 1965 — N.º 11.416

80 CRUZEIROS

BIBLIOTECA NACIONAL — Rio de Janeiro

O TEMPO

Tempo: Bom, com nebulosidade.
Temperatura: Em ligeira elevação.
Ventos: Norte a Nordeste, fracos.
Máxima: 29.0 (Bangu).
Mínima: 17.2 (Jardim Botânico).

O DÓLAR

O dólar-papel foi cotado no fechamento a .. Cr$ 1.855 para compra e a Cr$ 1.860 para venda. O dólar-exportação vigorou a Cr$ 1.825 e o importação a Cr$ 1.850.

LUNIK ERROU O CAMINHO E NÃO VAI CHEGAR À LUA

O Lunik-6 soviético fracassou e vai passar longe da Lua, a 160 mil milhas de distância, informou ontem a agência Tass. O Lunik deveria chegar hoje à Lua e tentar um pouso suave, para que seus instrumentos continuassem funcionando e transmitindo informações para a Terra. Mas um mecanismo de correção de rumo, ligado quarta-feira, não obedeceu à ordem de desligar e acabou alterando mais a trajetória do foguete.

Segundo a Tass, o Lunik continuará transmitindo em sua nova trajetória, que talvez o leve a uma órbita em tôrno do Sol, como já aconteceu com um dos Luniks anteriores. Êsse foi o segundo fracasso soviético em um mês, pois o Lunik-5, que conseguiu chegar à Lua, não pôde fazer o pouso suave e espatifou-se. (Página 2)

Oswald matou Kennedy por despeito de Marina

NOVA IORQUE (AP-DC) — O livro "Retrato do Assassino" do líder republicano na Câmara dos Representantes, Gerald Ford, e seu auxiliar John Stiles, admite a possibilidade de que talvez a espôsa de Lee Oswald o tenha induzido inconscientemente a assassinar o Presidente John Kennedy. O Deputado Gerald Ford fêz parte da comissão Warren, encarregada de investigar o crime.

O livro admite que a recusa de Marina em reconciliar-se com Oswald, de quem estava separada, poderia tê-lo perturbado o suficiente para provocar o impulso homicida. Ford ressalta que não pretende discutir as conclusões da comissão Warren. Mas diz que "um dos mistérios que nunca será esclarecido a menos que Marina recorde no futuro algo que até aqui não revelou, é se Oswald decidiu matar quando foi a Irving, no Texas, ou se a resolução ainda estava por ser tomada, na dependência da mulher aceitar ou não suas propostas de reconciliação".

Prêso ladrão de corridas

Douglas White, "bookmaker" e um dos envolvidos no escândalo do "dopping" nos cavalos do Hipódromo da Gávea, foi prêso ontem, no Estado do Rio e encaminhado para o 9º Distrito Policial.

Confessou sua participação, acrescentando que fornecia dinheiro para a compra de drogas e também subornava os cavalariços. Elias Nigre, outro dos implicados, continua desaparecido.

Produtor de café fechará estradas

Produtores de café não mais desejam fazer uma nova "marcha da produção" por melhores preços para o produto. Ontem foram muito além. O suplente de deputado federal pela UDN, Garibaldi Reale, representante da lavoura do Paraná, disse que lavradores do seu Estado com elementos de São Paulo e de Minas estão dispostos a fazer obstrução das estradas do interior, ao tempo em que paralisariam tôdas as atividades da lavoura. O Sr. Garibaldi, que foi o idealizador da marcha que não chegou a realizar-se por interferência do Exército, disse que o govêrno pode impedir uma marcha mas não pode controlar a obstrução das estradas. Daí ter optado por essa medida. Acentuou que enquanto não cessarem totalmente os efeitos das Resoluções baixadas pelo Govêrno, que determinaram os preços do esquema financeiro do plano do café, não haverá diálogos. De modo correlato agiram os membros da Junta Administrativa do IBC que não se dispuseram a votar o Regulamento de Embarques, obstruindo as pretensões do Govêrno. (Página 8)

DE REGRESSO A PERÓN

A bela espôsa do ex-ditator Perón, Sra. Maria Isabel Martinez de Perón, de 34 anos, ao embarcar, sorridente, no Aeroporto Internacional Kennedy, de Nova Iorque, de regresso a Madri, onde reencontrou ontem seu marido. A jovem Sra. Perón ficou três dias em Nova Iorque, depois de umas férias de 26 dias no Paraguai, onde — segundo especulações — teria realizado vários contatos políticos.

UDN: revisão de CL e reeleição de CB

O senador udenista e vice-líder do Govêrno no Senado, Eurico Resende, deflagrou ontem a campanha pela revisão pela UDN da candidatura Lacerda e pela realização de eleições indiretas em 1966, onde seria reeleito o Presidente Castelo Branco ou seria eleito Presidente da República o Deputado Bilac Pinto.

O senador udenista sòmente agora desvendou uma longa articulação junto a áreas udenistas, de outros partidos e setores militares, onde buscou e disse ter obtido apoio às suas teses.

"O Sr. Carlos Lacerda não tem condições de ser candidato" — disse. — (Leia na página 4)

Quadro falso vende mais

MILÃO (AP-DC) — A polícia anunciou ontem que desbaratou uma quadrilha especializada no comércio de pinturas falsamente atribuídas a conhecidos pintores contemporâneos e que já vendera centenas de quadros na Itália e no exterior.

Algumas das obras — segundo a polícia — eram tão perfeitas, que uma delas chegou a ganhar prêmio em um concurso artístico europeu. Um dos quadrilheiros explicou suas atividades, dizendo que "nem sempre se pode vender um Chirico autêntico por um milhão de liras, mas se pode vender fàcilmente um falso, por meio milhão". Todos os membros do bando são proprietários de galerias de arte e os quadros falsos eram geralmente de Chirico, Morandi, Guttoso, Sironi e Casorati.

CB cria órgão para contrôle do trigo

O Presidente da República assinou decreto, ontem, criando, na SUNAB, o Departamento de Trigo, incumbido de orientar, executar e fiscalizar as atividades relativas à comercialização do trigo em todo o território nacional.

O nôvo Departamento contará com Divisões de Comércio e de Indústria. Entre suas atribuições, especificadas no decreto presidencial, constam as de fixar os preços de venda do trigo e de seus derivados e subprodutos e de estabelecer as quotas de trigo para os moinhos. Ficará também a seu cargo promover as importações de trigo estrangeiro necessárias à complementação do abastecimento do País. Além destas, tôdas as demais questões relativas ao trigo serão afetas ao Departamento.

PL registra Amaral

O diretório regional da Guanabara do Partido Libertador encaminhou ao Tribunal Regional Eleitoral, solicitação do registro da candidatura do Deputado Amaral Neto ao Govêrno do Estado.

Consta, porém, que a direção nacional do PL, inconformada com o apoio do diretório da Guanabara ao parlamentar, irá à Justiça pedir a destituição do comando libertador no Estado e, assim, impedir que o Sr. Amaral Neto use a legenda do PL.

Sinatra Jr. apanha pelo pai

BUENOS AIRES (Reuters-DC) — Uma "starlet" argentina esbofeteou por duas vêzes o rosto de Frank Sinatra Jr., durante uma entrevista à imprensa realizada antes da primeira exibição do cantor na televisão local.

Mabel Luna, uma loura bem torneada, atriz de comédias musicais, misturou-se entre os caçadores de autógrafos durante a noite passada para aproximar-se de Sinatra e, enquanto lhe aplicava dois tabefes, disse: "Mande-os para seu pai, por tudo que êle fêz às mulheres".

Lua não dá bola aos namorados

Para tranqüilidade dos futuros sogros, o eclipse da Lua não ocorrerá amanhã, Dia dos Namorados, mas domingo, dia consagrado ao casamenteiro Sto. Antônio.

Segundo os astrônomos cariocas, o eclipse lunar é um fenômeno rotineiro, sem qualquer importância especial. Começará às 21h e 59m, atingindo o apogeu às 22h e 49m e terminando às 23h e 39m.

'Miss' custa até 50 mil

Estarão à venda, a partir de hoje, na bilheteria do Teatro Municipal, os ingressos para as eleições de "Miss" Guanabara, "Miss" Internacional do IV Centenário e "Miss" Brasil, que se realizarão, respectivamente, nos dias 19 e 30 dêste mês e no dia 3 do próximo.

O primeiro é mais barato: mesas a Cr$ 30 mil; camarotes a Cr$ 15 mil; cadeiras especiais a Cr$ 4 mil; cadeiras de pista a Cr$ 3 mil; e a quibancadas a Cr$ 1.200. Para os concursos de "Miss" Internacional e "Miss" Brasil, o público terá de pagar 40% mais (uma mesa custará Cr$ 50 mil).

NEGRÃO PODE SER O NOME DEFINITIVO DA OPOSIÇÃO

O Embaixador Negrão de Lima advertiu, ontem, que sua candidatura, já lançada pelo PSD, poderá tornar-se definitiva, conforme a evolução dos entendimentos em tôrno da sucessão da Guanabara. O candidato pessedista já recebeu, também, o apoio do PR e do PSP, e vem sendo instado a manter-se na disputa até o fim, conquistando, no desenrolar da campanha, os votos dos petebistas.

A convenção do PTB tem início hoje, prevendo-se acirrada disputa entre os nomes dos Srs. Rubens Berardo e Hélio de Almeida, os dois que restaram da longa lista preparada e trabalhada, demoradamente, pelo Sr. Lutero Vargas, presidente do diretório regional do partido. Resta, também, a hipótese de a convenção, dividida entre os dois candidatos e receando uma divisão inevitável das oposições da Guanabara em face da candidatura Negrão, venha a fazer um apêlo ao Marechal Lott, para que ponha fim à resistência e aceite a luta eleitoral.

Alguns observadores admitem que, se fôr o escolhido, o Sr. Rubens Berardo acabará fazendo um acôrdo com o Sr. Negrão de Lima, na base da chapa Negrão-Berardo. Se vencer o Sr. Hélio de Almeida, acredita-se que o ex-Ministro de Jango, pressionado pelos vetos militares a seu nome e atendendo aos continuados apelos do PSB, conclame o Marechal Lott a vir unificar a oposição, formando-se, então, a chapa Lott-Gonzaga da Gama. Lembra-se que, de uma das últimas reuniões em Teresópolis, dirigentes do PTB e PSB voltaram convencidos de que o marechal aceitará o lançamento de seu nome se fôr vetado qualquer candidato das oposições. (Leia nas 4.ª e 5.ª páginas)

Astronautas na fazenda de Johnson

WASHINGTON — (AP-DC — O Presidente Johnson viajará hoje para Houston, para congratular-se com James McDivitt e Edward White pela sua épica viagem espacial, seguindo depois para sua fazenda próximo a Johnson City, no Texas, para a qual convidou os dois astronautas.

O presidente convidou McDivitt e White para visitá-lo em sua fazenda quando lhes falou pelo telefone, após o vôo espacial; não se sabe se as famílias acompanharão os astronautas.

Marinha dá festa com crise em casa

Cem anos depois da Batalha do Riachuelo, a Marinha de Guerra envereda, hoje, em meio a um clima festivo, numa crise militar que vai começar quando o Almirante Hamann Rademaker fôr prêso, nas próximas horas, por dez dias, em conseqüência de suas declarações à imprensa, contrárias ao envio de tropas brasileiras para São Domingos.

O Almirante Rademaker foi pessoalmente entregar, ontem, ao Ministro da Marinha, a carta na qual confirmava as suas declarações, ao mesmo tempo que se anunciava um pronunciamento do Almirante Melo Batista, sôbre o mesmo tema, o que virá agravar a situação na Armada.

Preocupação

A provável prisão do Almirante Rademaker vem preocupando os serviços de informações militares, que receberam informes de que há grande descontentamento no seio da Marinha, com a possível punição do almirante que comandou a Armada, na revolução de 31 de março.

Os informantes militares asseguraram que certamente ocorrerá um rompimento do grupo radical da Marinha com o Presidente Castelo Branco, pois consideram que o Almirante Rademaker, antes de deixar de cumprir os regulamentos, fêz uma advertência corajosa em favor dos interêsses do Brasil.

Bôca fechada

O Almirante Luís Doring, que recebeu das mãos do Almirante Rademaker a carta confirmando as declarações consideradas insultuosas, deu ordem, ontem, aos seus auxiliares que proibissem a entrada de jornalistas no gabinete do Ministro da Marinha.

Por outro lado, o Almirante Rademaker disse aos repórteres que "não acreditava em punição, pois as suas declarações representavam uma opinião válida e de responsabilidade, pois já foi ministro e membro do Comando Revolucionário.

— Quando faço declarações, as conseqüências já são esperadas — disse o Almirante Rademaker ao se despedir dos jornalistas.

RS: rêde de terror desfeita

Uma vasta rêde terrorista que se preparava para agir no Rio Grande do Sul, com ramificações em São Paulo e no Rio de Janeiro, acaba de ser descoberta pelos serviços secretos militares que efetuaram uma dezana de prisões, enquanto uma série de elementos ligados à subversão estão sob rigoroso contrôle.

E' possível que nas próximas horas o principal elemento que controla tôda a rêde terrorista seja prêso e, numa sensacional diligência, ao mesmo tempo, em vários pontos do país, outros envolvidos serão também apreendidos. Os terroristas estão ligados a atos subversivos ocorridos em Pôrto Alegre, quando foram lançadas "bombas molotov" contra prédios oficiais.

Entregou-se o gatuno radioativo

WOBURN, Massachussetts (AP-DC) — A espôsa do assaltante Richard Vidito fêz com que êle se entregasse à polícia para não morrer vitimado por radiações atômicas, ao ouvir o boletim radiotônico em que as autoridades advertiam o gatuno da possibilidade de ter sido atingido pelas radiações, ao furtar 35 dólares do laboratório da Companhia Comtex.

Vidito, pai de três filhos, atendeu ao apêlo da espôsa, que disse preferir vê-lo prêso do que morto. Depois de se confessar culpado, pelo assalto ao laboratório, o juiz condenou-o a cinco meses de prisão, mas êle ficará sob observação de especialistas em radioatividade. Um funcionário da Comtex disse que, ao penetrar no laboratório, Vidito havia derrubado a capa de chumbo de um gerador atômico de alta freqüência, cujos raios, se o atingiram, poderão causar-lhe a morte entre 7 e 10 dias.

Peixe com 1500 quilos

BERLIM (AP-DC) — Um navio de pesquisa soviético pescou um gigantesco peixe-roda no Pacífico Sul, segundo informa o jornal "National Zeitung", de Berlim Oriental. O jornal diz que o peixe pesava 1 500 quilos e tinha vários metros de comprimento. Cada ôlho pesava sete quilos.

Os soviéticos gastaram dez arpões para conseguir perfurar a couraça do enorme peixe, que ficou imóvel na superfície do mar durante a captura. O peixe foi descoberto entre a Austrália e a Nova Zelândia.

Computador já pilota

LONDRES (AP-DC) — Um computador fêz aterrar ontem um avião a jato, com 88 passageiros a bordo. A British European Airways disse que foi a primeira aterragem completamente automática já realizada no mundo por um avião comercial, em vôo regular.

O avião procedia de Paris.

FÁBRICA DE LATAS EM GERAL E LITOGRAFIA

RIO INDUSTRIAL

estamparia rio industrial s. a.

Estrada Velha da Pavuna, 1130
Tel. 29-7113 - Inhaúma
Rio de Janeiro - GB

Lunik perdeu rumo e passará a 160 mil milhas da Lua

MOSCOU (Reuters-AP-DC) — O foguete soviético Lunik-6, que deveria chegar hoje à Lua, perdeu ontem seu rumo e passará a 160 mil milhas do satélite, informou a agência Tass. Um motor de correção foi ligado e funcionou bem, na quarta-feira, mas não pôde ser desligado. Em conseqüência o curso do Lunik alterou-se.

Êsse é o segundo grande fracasso soviético em um mês, pois o Lunik-5, que chegou à Lua, não conseguiu realizar o pouso suave que estava planejado, por meio de retrofoguetes e, possìvelmente, de novos aparelhos. Chocando-se com a Lua, o Lunik-5 foi destruído e suas transmissões radiofônicas cessaram.

Objeto voador é mistério

HOUSTON (AP-Reuters-DC) — O objeto voador visto pelo astronauta James McDivitt durante o vôo do Gemini permanecerá um mistério, disseram ontem os técnicos do Centro de Contrôle de Houston, que revisaram tôdas as chapas batidas pelo astronauta, sem encontrar sinais do objeto.

Julian Scheer, funcionário do Centro, levantou a hipótese de que o Gemini viajava em grande velocidade, de que o objeto era também muito rápido e de que, em conseqüência; McDivitt não conseguiu enfocá-lo em sua câmara.

McDivitt que fazia (anos e Edward White chegaram ontem a Houston para rever a família. Do porta-aviões «Wasp», voaram para Mayport, na Flórida, onde pisaram em terra firme pela primeira vez desde que foram lançados ao espaço na quinta-feira.

Mais de 20 mil pessoas compareceram ao desembarque em Mayport. Os astronautas apenas mudaram de avião, voando num jato Lockheed, de oito lugares, para a base de Houston.

Diante do portão da casa de White, havia um grande cartaz com as palavras: «Boas vindas, papai. Estávamos com saudades.» Havia também pequenos desenhos de uma cápsula espacial, com um homem dentro.

White, ao abraçar seus dois filhos, comentou: é o melhor momento do vôo: McDivitt, abraçando os três filhos ao mesmo tempo, disse: «Viajamos milhares de milhas. L. num jornal que foram um milhão e 700 mil. Mas as últimas é que foram as mais demoradas.»

As Sras. Pat White e Pat Mc Divitt não puderam conter as lágrimas ao rever os maridos depois da aventura espacial.

Papa foi a Pisa e rendeu tributo à memória de Galileu

PISA, Itália (AP-Reuters-DC) — Quase um milhão de pessoas aclamaram ontem, na famosa Praça dos Milagres, a chegada do Papa Paulo VI, a. Pisa, em sua primeira viagem fora de Roma desde a visita à Índia. As barreiras policiais foram rompidas e o Papa teve de abrir caminho através de uma densa barreira humana, com as mãos sôbre a cabeça.

Paulo VI, que foi a Pisa para o Congresso Nacional Eucarístico italiano, rendeu homenagem ao mais famoso filho da cidade, Galileu, que foi forçado pela Inquisição, em 1633, a renegar sua doutrina, que afirmava o movimento da Terra em tôrno do Sol, então contrariada pela Igreja.

Missa ao ar livre

O Papa chegou a Pisa por via aérea e foi saudado pela multi-inclinada. Logo depois, Paulo VI celebrou missa ao ar livre, em frente à tôrre e à catedral.

Em seu sermão, o Papa saudou o povo da província nortista da Toscana, pela "fé de vossos santos, pela fé dos grandes espíritos cuja memória imortal é celebrada: Galileu, Miguel Ângelo e Dante." O Concílio Vaticano recebeu pedidos, o ano passado, para reabilitar Galileu, numa tentativa de melhorar as relações da Igreja com a ciência. Na catedral, o Papa detêve-se para olhar uma lâmpada de bronze, conhecida pelo nome de Galileu, por ter o sábio descoberto o movimento do pêndulo ao observá-la.

Logo após desembarcar em Pisa, o Papa orou numa pequena capela construída para abrigar os túmulos de 13 aviadores italianos mortos pelos rebeldes congoleses, há quatro anos, quando realizavam uma missão das Nações Unidas em Kindu.

Em seguida, falou ràpidamente com as viúvas e mães na capela de vidro e cimento construída no estilo de um pequeno hangar.

A bandeira branca e vermelha de Pisa tremulava na tôrre inclinada. Entre os que se reuniram na catedral, estavam o Primeiro-Ministro Aldo Moro, o Ministro da Defesa Giúlio Andreoti e personalidades religiosas.

De Gaulle: os EUA estão atolados no Vietnã do Sul

PARIS (Reuters-DC) — "Os norte-americanos estão metidos num atoleiro no Vietnã, com seus tanques, caminhões e aviões", declarou ontem, o Presidente Charles De Gaulle, numa recepção a um grupo de parlamentares franceses. "Os Estados Unidos precisam compreender, continuou, que há outros povos no mundo além dêles próprios e da União Soviética. Quando isso ocorrer, a situação melhorará, pois nada temos contra êles".

Respondendo às perguntas dos deputados, De Gaulle criticou a idéia de um govêrno supranacional na Europa. "Uma fusão é impossível. Não é difícil fazer discursos sôbre uma Europa supranacional, é difícil ser irresponsável"

Quando outro deputado lembrou que os Estados Unidos nasceram de uma fusão de Estados, De Gaulle retrucou dizendo que "uma coisa nada tem a ver com a outra. Êles começaram do nada. A América era um território virgem, e além disso logo depois êles tiveram uma guerra civil que ainda continua".

Encontro com Erhard

BONN (Reuteres-DC) — O Presidente Charles De Gaulle chegará hoje a Bonn para entrevistar-se com o Chanceler Ludwig Erhard, sem que entretanto existam sinais de que sua visita produzirá um degêlo nas relações franco-alemãs. Fontes alemãs bem informadas admitiram francamente que não depositam grandes esperanças nas conversações de dois dias entre os dois chefes de govêrno, sôbre temas que vão desde o Mercado Comum Europeu até a OTAN.

Acredita-se que Erhard insistirá com o General De Gaulle para que concorde com uma conferência dos Ministros do Exterior do MCE, revelaram as mesmas fontes. A Alemanha Ocidental deseja a realização de tal conferência para discutir a aplicação de novas medidas tendentes a acelerar a unidade política européia.

Embora no último encontro entre os dois dirigentes, em janeiro dêste ano, a França tenha aparentemente concordado com a realização dessa conferência, o Govêrno alemão acredita que na prática, ao menos até agora, os franceses parecem ser de opinião de que não há motivo para essa conferência enquanto as partes interessadas não chegarem à um acôrdo sôbre importantes questões, em relação à defesa européia principalmente.

F-111-B: DUAS VÊZES E MEIA SUPERSÔNICO

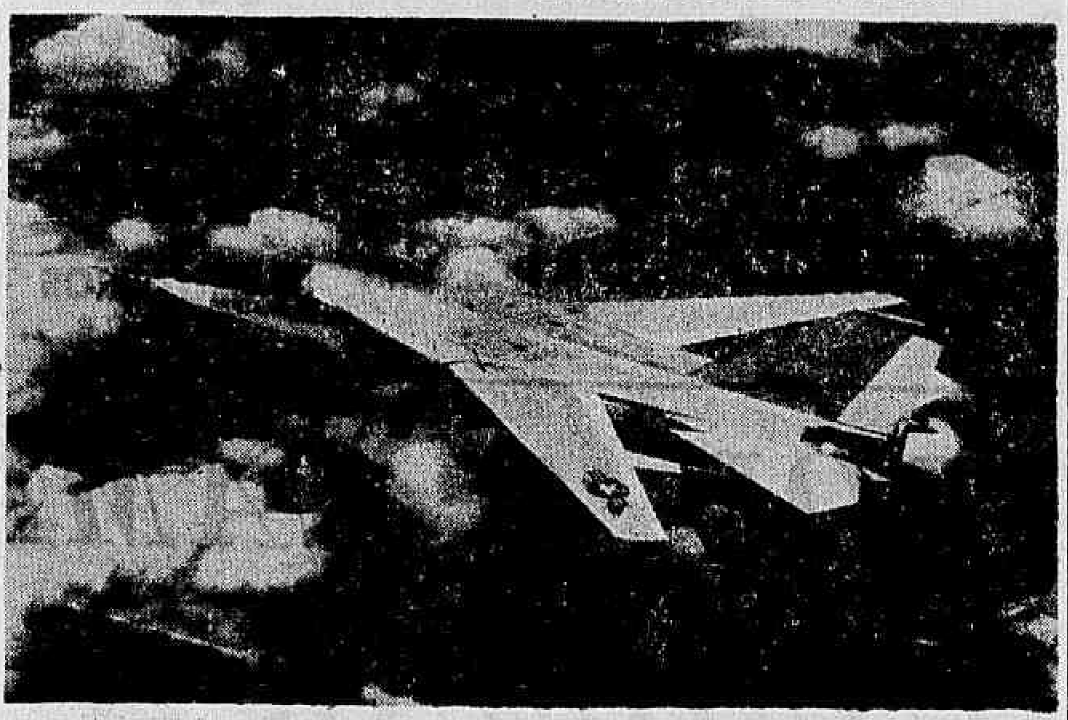

Este é o mais nôvo avião de combate da Marinha dos Estados Unidos — o jato F-111-B. Transporta dois tripulantes, tem asas de posições mutáveis durante o vôo, e foi construído especialmente para operar em porta-aviões. O F-111-B, aqui em seu primeiro vôo de prova sôbre a área de Long Island, pode atingir velocidades duas vêzes e meia superiores à do som. (Foto USIS)

Viet-Cong toma capital de província: Dong Xoai

SAIGON (Reuters-AP-DC) — Três batalhões de guerrilheiros viet-congs — 1.500 homens —, encorajados pelos sucessos obtidos pelos comunistas nas duas últimas semanas, capturaram ontem uma importante cidade do Vietnã do Sul — Dong Xoai — situada a apenas 96 quilômetros ao norte de Saigon.

Os guerrilheiros dominaram amplamente a guarnição local, composta de 500 homens, às primeiras horas da manhã. Violentos combates se seguiram nas vizinhanças da cidade, capital da província, em virtude da intenção comunista de ocupar posições defensivas ao redor dela.

Contrôle

Pilotos de aviões norte-americanos que sobrevoaram o local informaram em Saigon que os guerrilheiros controlam fortes posições ao redor de Dong Xoai.

Apesar dos incessantes bombardeios aéreos, os Viet-Congs se apoderaram de Dong Xoai e desfecharam cerrado fogo contra as tropas de refôrço que tentavam desembarcar na região. Apesar disso, cêrca de 80% do batalhão vietnamita do sul tiveram oportunidade de desembarcar, para refôrço.

Uma alta patente do Exército sul-vietnamita concordou em que o violento ataque poderia ter como objetivo atrair fôrças norte-americanas à luta.

Mortos americanos

A batalha de Dong Xoai foi a maior em mortos para os Estados Unidos, desde que 20 dêles morreram e sete desapareceram em explosões na base aérea de Bien Hoa, perto de Saigon, a 16 de maio.

Segundo se anunciou, 14 assessôres norte-americanos foram mortos e 10 feridos. São desconhecidas as baixas sulistas.

Os guerrilheiros também tomaram uma pista de aviões, dificultando qualquer tentativa organizada de socorro.

O Major-General norte-americano Lewis Walt, comandante dos fuzileiros, respaldando notícias provenientes de Washington declarou, ontem, que seus sete batalhões serão mobilizados em futuro próximo em ações de combate direto contra guerrilheiros, superando o simples papel de assessôres militares.

Walt declarou que seus 16 mil homens, ora guarnecendo três bases estratégicas nas províncias meridionais do Vietnã do Sul estão prontos para entrar em combate, desde que sejam solicitados pelos comandantes sul-vietnamitas.

Fontes militares norte-americanas declararam que existem possibilidades de que sejam enviadas novas fôrças de fuzileiros norte-americanos para o sudeste asiático.

Aniquilação

Uma cortina de rajadas de metralhadoras aniquilou ontem os reforços sul-vietnamitas que tentavam saltar de helicópteros sôbre Dong Xoai.

Cêrca de 400 pára-quedistas que tentavam ajudar seus compatriotas subjugados pelos comunistas foram literalmente varridos nos ares da cidade, não conseguindo chegar com vida ao solo.

Atentado

Três vietnamitas morreram e quatro foram feridos, ontem, quando uma carga de explosivo plástico escondida numa bicicleta explodiu numa movimentada rua da cidade baixa de Saigon.

A carga, talvez com mais de dois quilos e meio, explodiu aproximadamente às oito horas (hora local), matando um ancião, uma mulher e um policial. A bicicleta estava estacionada numa calçada. O atentado foi atribuído aos comunistas. Não se registraram baixas norte-americanas.

O ataque dos guerrilheiros contra Dong Xoai não conseguiu impedir que os aviões dos EUA voltassem a atacar o Vietnã do Norte. Trinta e seis aparelhos da Fôrça Aérea e da Marinha bombardearam quartéis, depósitos de suprimento, pontes e outras instalações numa série de incursões ao norte do paralelo 17.

Um pilôto da Marinha morreu, segundo se crê, quando seu avião atingiu uma ponte, 160 quilômetros ao sul de Hanói.

Johnson examina perigo de chineses no Vietnã

WASHINGTON, MOSCOU, HONG KONG, BONN, LONDRES, SAIGON (Reuters-AP-DC) — O Presidente Lyndon Johnson examinou, ontem, os acontecimentos da guerra do Vietnã, numa reunião com o embaixador Maxwell Taylor, na Casa Branca, na presença de diplomatas, militares e conselheiros.

A reunião foi convocada em face das reações internas e externas quanto à propalada decisão de que o Govêrno dos Estados Unidos estaria disposto a comprometer seus homens, diretamente, na guerra do Vietnã. O Viet-Cong, ante essa notícia, divulgou achar-se no direito de pedir ajuda de seus amigos (no caso, principalmente da China).

Relato

O Presidente Johnson comparecerá, hoje, ao Conselho de Segurança Nacional, onde fará um relato formal da guerra no Vietnã.

A reunião de ontem foi antecedida de consultas presidenciais com os Secretários de Estado, da Defesa e outras autoridades da administração norte-americana.

A instabilidade política de Saigon foi um dos pontos preferenciais nas conferências do Presidente Lindon Johnson. Também tiveram relêvo os recentes revezes sul-vietnamitas e norte-americanos, nos confrontos de tropas com o Viet-Cong.

"Guerra da Coréia"

Os jornais comunistas de Hong Kong disseram ontem que a decisão dos Estados Unidos, de tomar parte em operaçoes de combate no Vietnã do Sul, levaria a uma "guerra da Coréia".

O articulista do "New Evening Post", Wen Wei Pao, disse que a intenção dos Estados Unidos é estender a guerra até além das fronteiras do Vietnã do Sul.

A manchete do jornal pedia: "deixem o Vietnã do Norte e outras nações mandar tropas" ao Vietnã do Sul.

Sob o título "Estão se tornando atrevidos", o "Pravda", órgão do PC soviético disse em Moscou que o anúncio norte-americano apenas torna oficial um fato que já se vem verificando no Vietnã.

Em Bonn, o jornal independente "Sueddeutsche Zeitung" sugere que os Estados Unidos estão tentando atrair a China para a guerra vietnamita. Acrescenta que a palavra de Johnson liquida com uma "mentira inocente", isto é, que os 53 mil soldados americanos no Vietnã eram "conselheiros militares". E finaliza: "Os Estados Unidos estão em guerra na Ásia. Não há mais dúvida a respeito. Mas, pergunta-se, apenas: guerra contra quem?" O jornal indica que é contra a China.

Nos Estados Unidos, a declaração de Johnson de que não há intenção de modificar a atuação americana no sudeste asiático não conseguiu satisfazer. O "New York Herald Tribune" disse que o Presidente está, apenas "jogando pobremente uma disputa semântica com o público norte-americano". O "Washington Post", contudo, apóia a política presidencial, sustentando que os Estados Unidos, ao medir os riscos de ampliar seus apoios, têm, também, o dever de medir os riscos de não ampliá-los.

Em Saigon, as declarações de Washington de que as tropas norte-americanas seriam usadas em apoio das sulistas foram recebidas apenas como um fato que formaliza uma situação já existente há muito tempo.

Em Londres, um porta-voz governamental desmentiu, categòricamente, que o "premier" Harold Wilson tenha falado pelo telefone com o Presidente Johnson, sôbre a crise no sudeste asiático. Uma informação nesse sentido foi divulgada pelo "Daily Mirror", que acrescentou que o telefonema de Wilson obrigara o govêrno norte-americano a desdizer-se. O comunicado do govêrno inglês diz que não houve surprêsa na atitude norte-americana, da qual tinha ciência antecipada.

Entrementes, todos os jornais ingleses criticam as duas declarações de Washington, feitas em 24 horas, sôbre o problema vietnamita.

Terroristas destroem duas pontes no Peru

LIMA (Reuters-DC) — Terroristas armados atacaram um caminhão carregado de dinamite e destruíram duas pontes na estrada de Concepcion-Satipo, no centro do Peru, informou, ontem, a polícia rodoviária. As primeiras informações procedentes de Huancayo, capital de Junin, dizem que cêrca de 15 terroristas armados de metralhadoras e mascarados, entraram na mina de Santa Rosa, no distrito de Concepcion, quarta-feira, e levaram ferramentas e gêneros. Uma informação não confirmada diz que houve baixas durante o assalto. Logo depois, os terroristas detiveram o caminhão com dinamite, do qual retiraram dez caixas. As duas pontes destruídas foram as de "Maraimiyoc" e Canchapalaca, a 70 e 76 quilômetros da rodovia de Concepcion-Satipo, isolando as cidades de Comas e Satipo, e 120 outras aldeias. O motorista do caminhão, identificado como Andres Rosales, foi levado como refém pelos terroristas.

- Reinava calma ontem em Cañeto, a 150 quilômetros ao Sul de Lima, após uma série de conflitos envolvendo a polícia e camponeses em greve, durante os quais um camponês morreu e sete pessoas, de ambos os lados, ficaram feridas.

Dez mil camponeses, neste fértil vale, voltaram ontem ao trabalho após o prefeito de Lima, Edmundo Pizarro, chegar a um acôrdo com os líderes que deflagraram a greve há dez dias, reivindicando melhores salários.

Pizarro prometeu aos camponeses que uma comissão iniciará seus trabalhos imediatamente para estudar as condições no vale e tentar encontrar um nôvo nível para os salários. A Federação dos Camponeses pediu 25% de aumento e o Ministério do Trabalho oferece apenas 8%.

Tropa ocupa sem tiros maior mina da Bolívia

LA PAZ (AP-DC) — Realizou-se quarta-feira, à noite, sem incidentes, a ocupação armada da min aCatavi-Siglo Veinte, principal distrito mineiro boliviano, por cêrca de 60 pára-quedistas chegados por terra.

A operação simbólica foi presenciada pelos dois co-presidentes da Junta Militar, Generais René Barrientos e Alfredo Ovando, que dirigiram uma mensagem aos mineiros, pedindo seu apoio para a recuperação das minas nacionalizadas.

E' a primeira vez que as tropas do Govêrno ocupam Catavi, desde que as minas foram nacionalizadas em 1952. O objetivo dessa ocupação é dar cobertura militar ao plano governamental de anular os tremendos deficits da exploração dessas minas.

Grandes efetivos concentravam-se, desde a semana passada, na cidade de Oruro, para marchar sôbre Catavi, situada a 350 quilômetros a sudeste de La Paz. A ocupação da mina, entretanto, realizou-se com o mínimo de homens logo depois que cêrca de 40 dirigentes sindicais de extrema-esquerda abandonaram o país na semana passada, deportados para a Argentina.

Anteriormente, o Govêrno ocupou outras minas, travando combates com os mineiros, o que colocou a Bolívia à beira de uma guerra civil, no mês passado.

Para tornar possíveis suas medidas de racionalização da Corporação Mineira Boliviana (COMIBOL), que administra as minas nacionalizadas, a Junta converteu em "zonas militares" tôdas as jazidas da emprêsa, desterrou do país o líder mineiro Juan Lechín e outros dirigentes e tornou vagos todos os cargos sindicais. Posteriormente autorizou a COMIBOL a transferir ou demitir os mineiros que ela considerar excedente e elaborou uma nova escala de salários. Enquanto isso, outro grupo de aproximadamente 40 dirigentes sindicais, das minas de Huanuni, Conselho Central Sul, Kami, Cloquiri e Santa Fe e da Federação de Trabalhadores Mineiros, partiram ontem de Oruro exilados para a Argentina.

O distrito de Catavi-Siglo Veinte se manteve, durante os últimos anos, à margem de tôda a vigilância policial ou do exército, constituindo o que se convencionou chamar "um Estado dentro do Estado", dirigido ùnicamente pelos dirigentes sindicais esquerdistas, a quem o govêrno responsabiliza pela crise na mineração boliviana, devido à sua contínua ingerência nos assuntos técnicos e administrativos da COMIBOL.

Os prejuízos da emprêsa diminuíram recentemente de um milhão de dólares mensais para meio milhão, devido ao aumento dos preços do estanho no mercado mundial.

Bandoleiro colombiano morre mas mata cinco

BOGOTÁ (De Hernando Orozco, da Reuters) — O líder notório de uma das 27 quadrilhas da Colômbia, Efraín Gonzalez, morreu ontem, após uma encarniçada luta contra uma fôrça de policiais e soldados do exército, travada na noite de quarta-feira.

O Coronel José Joaquim Matalian, que dirigiu o ataque contra o bandido, declarou que Gonzalez morreu vítima dos vários ferimentos recebidos enquanto tentava fugir.

Um policial e quatro soldados morreram e quatorze outros soldados ficaram feridos durante a operação, que teve lugar no esconderijo de Gonzalez, no pouco populoso distrito do sul desta capital.

O número de bandidos mortos ou feridos é desconhecido. Uma fonte militar declarou que gases, granadas e até mesmo um canhão de 50 milímetros foram usados para desalojar o bandido e sua "gang" da casa onde estavam entrincheirados.

Durante a batalha, que durou cinco horas, cêrca de dez mil tiros foram disparados.

O banditismo, originado de um feudo político entre os Partidos Conservador e Liberal, vem sendo o maior problema da Colômbia nos últimos vinte anos.

Enquanto o Govêrno consegue algumas vitórias e é coroado com alguns sucessos na "limpeza" das "gangs" que agem como verdadeiros senhores do interior do país, o gangsterismo aumentou recentemente em várias cidades, sob a forma de assaltos e seqüestros.

Um porta-voz do Exército declarou na semana passada que o Govêrno combatia com sucesso os bandidos e salientou que apenas 27 "gangs" operavam atualmente nas zonas rurais. Em 1960, êsse número chegou a 89.

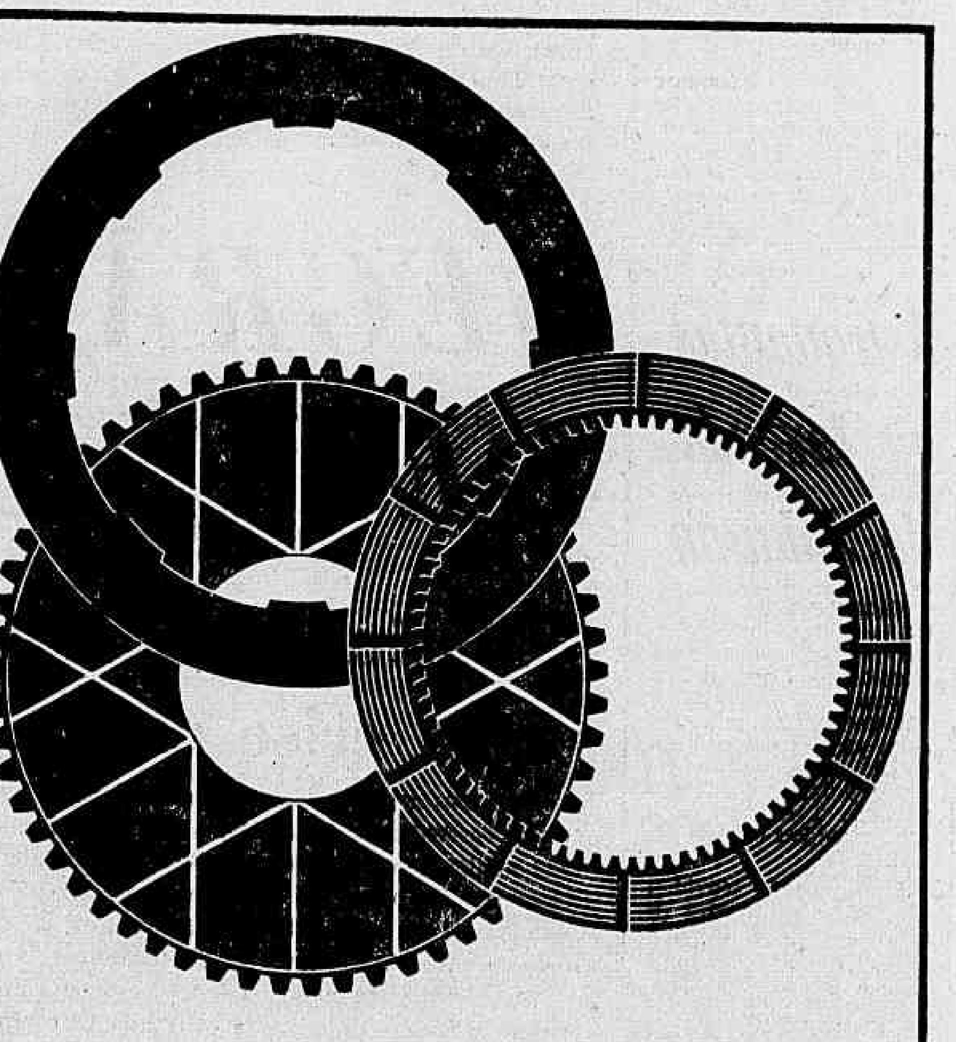

material de fricção CATERPILLAR GENUÍNO é garantia de trabalho contínuo

A paralisação de sua máquina é sempre um transtôrno para você. Representa, no mínimo, perda de tempo e redução nos lucros. Para que isso não aconteça, você deve exigir um material de fricção de alta qualidade. Os Discos de Embreagem e os Revestimentos de Freio Caterpillar Genuínos são produzidos com matéria-prima selecionada, modernos processos de fabricação e os mais rigorosos testes de qualidade, garantindo o trabalho contínuo de sua máquina e lucros sempre maiores para você.

SOTREQ S. A. DE TRATORES E EQUIPAMENTOS
Av. Brasil, 9.200 · Fone: 30-9966 · RIO DE JANEIRO · GB
Filial de CAMPOS: R. Tte.-Cel. Cardoso, 1.031 - Fone: 2891 - CAMPOS - RJ
Filial de VITÓRIA: Av. Vitória, 2.518 - Fones: 2068 e 2069 - VITÓRIA - ES

Caterpillar e Cat são marcas registradas da Caterpillar Tractor Co.

Isa Motta e Maurício Lacerda Filho apresentam:

Ponto-contraponto

Roberto

No banquete do Hotel Glória, oferecido ao Ministro do Exterior de Portugal, Franco Nogueira, foi muito notada a estafa do Sr. Roberto Campos. Coçou-se bastante, cochilou, debruçado sôbre a mesa, e errou o cinzeiro, acabando por tocar fogo na toalha. É no que dá o excesso de planejamento.

Será demitida tôda a diretoria da COCEA, sobrando apenas o Sr. Aníbal Espinheira. Os outros membros da diretoria, foram generosos demais para com os próprios bolsos, na distribuição dos lucros de fim de ano. Aquêles senhores acham que a caridade começa por casa. É bem verdade que Aníbal Espinheira também assim achava, mas depois mudou de opinião. Recebeu, porém devolveu. Os seus colegas, não.

Os depoimentos do senhor Hélio de Almeida nos IPMs serão feitos à base de tortura chinêsa, a da gôta d'água. Aos pouquíssimos. Cada vez que o ex-Ministro da Viação de Jango der um passo à frente para a sua candidatura, da qual não desiste, será chamado a depor. E, se insistir muito, pode ser até prêso.

Os dois principais partidos da Guanabara, o PTB e a UDN estão brincando de esconde-esconde candidato. Cada qual quer esperar o definitivo do outro para escolher o seu. Esperamos que êste jôgo não se prolongue por muito tempo. Afinal, as eleições estão marcadas para outubro.

Outro assunto que preocupa sobremodo os meios políticos da Guanabara é o financeiro. Calcula-se em oitocentos milhões a despesa para a eleição de um candidato.

Castelo

O Presidente Castelo Branco mandará abrir inquérito na SUNAB, para apurar compras sem concorrência. O presidente também quer conhecer as razões dos aumentos diários de preços. Já mandou fazer as investigações necessárias.

Elói

Depois do jôgo Brasil-Argentina, o bar do Castelinho ficou lotado de políticos da Guanabara. As conversas passaram do futebol para a política. Aliás, não são muito diferentes.

O ex-Deputado Elói Dutra foi o primeiro comprador do riquíssimo livro de gravuras de Debret, feito no Japão. A compra foi efetuada por um amigo, em nome de Elói, numa livraria de Copacabana.

Raul Fernandes ofereceu, há dias, um jantar ao Sr. Georges Bidault. São velhos amigos, sendo que Raul, bem mais velho.

"Badu", de Arnaldo Tabaiá, um dos lindos romances cariocas, por incrível que pareça, há vinte e cinco anos não era reeditado. Agora vai sê-lo, pela editôra Record. Dentro de poucos dias estará nas livrarias.

Disciplina de salários provoca controvérsia

O Ministro-Interino do Trabalho, Sr. Moacir Veloso Cardoso de Oliveira, afirmou ao DC que a mensagem enviada ao Congresso pelo Presidente Castelo Branco, reformulando o sistema da concessão de aumentos de salários aos trabalhadores, "vai acabar com a lei das selvas que imperava no govêrno anterior, quando majorações eram obtidas, por grupos, através de pressões, prejudicando coletivamente aos assalariados".

— O projeto traça normas bastante genéricas — ressaltou o ministro — a fim de que o julgamento de dissídios coletivos, considerando fatôres como a produtividade e a correção de distúrbios salariais, contribua para consecução dos objetivos do plano econômico-financeiro do govêrno, sem afetar, contudo, a autonomia da Justiça.

Desigualdade

Ponderou o Sr. Moacir Cardoso de Oliveira que um tratamento desigual presidia todo o sistema de acôrdos salariais, principalmente quando se tratava de atender às reivindicações de setores profissionais subordinados ao govêrno federal, direta ou indiretamente (como por exemplo, marítimos, ferroviários e portuários).

— Os fatôres propostos, em mensagem, pelo govêrno — salientou — poderão ser considerados pela Justiça do Trabalho, que terá, entretanto, liberdade de decidir. O que se procura, em última análise, é sustar a corrida dos salários e evitar-se a inflação.

Protesto

Em reunião de diretoria, efetuada ontem à tarde, a Confederação Nacional dos Trabalhadores na Indústria considerou o anteprojeto governamental como atentatório à independência da Justiça do Trabalho, por estar implícito, na exposição-de-motivos que o acompanha, o propósito de "transformar o TRT em mero organismo aplicador de fórmulas, enquadrando as emprêsas privadas, no tocante ao reajuste salarial, nas diretrizes da política econômico-financeira oficial."

A CNTI vai elaborar um estudo minucioso do problema, e protestar por não ter sido prèviamente ouvida sôbre a matéria, "apesar do prometido pelo Presidente Castelo Branco, que consultou os trabalhadores no momento de elaborar o sistema de pagamento do décimo-terceiro salário."

Por seu turno, o presidente da Confederação Nacional dos Trabalhadores no Comércio, Sr. Antônio Alves de Almeida, protestou contra o projeto do Executivo.

IAPs ainda acolhem liberais

Os profissionais-liberais poderão inscrever-se como segurados da Previdência Social até 31 de julho, graças à prorrogação de prazo autorizada pelo ministro-interino do Trabalho, em atenção a pedido formulado pelo Sr. Ildélio Martins, presidente da Ordem dos Advogados do Brasil. Portaria ontem baixada, dispensa os profissionais-liberais autônomos do ônus da correção monetária.

FAO eleva ajuda à América Latina

O Sr. Herman Santa Cruz, diretor da FAO para a América Latina, chegou, ontem, ao Rio, para conferenciar com os Ministros do Planejamento e Agricultura, anunciando ao DC que fechou contratos de financiamento com o BID e Banco Mundial para 20 projetos de desenvolvimento agrícola nos países latino-americanos.

O diretor da FAO disse que o organismo, após a conferência de Viña del Mar, passou à fase operativa, que será iniciada com os 20 projetos já aprovados.

Plano em execução

Entre os planos já em execução no Brasil, o Diretor da FAO citou o de diversificação agrícola realizado em São Paulo pelo CIDA (Comitê Interamericano de Desenvolvimento Agrícola) e a Cooperativa Central dos Cafeicultores da Mogiana.

— O plano — explicou — consiste na erradicação dos cafezais improdutivos, substituindo-os por outras culturas. Sòmente os cafezais que produzam café de boa qualidade serão mantidos, sendo os demais aproveitados para o plantio de outros produtos e também para a pecuária.

Conferência

Revelou o Sr. Santa Cruz que, no ano passado, o BID financiou um total de 70 milhões de dólares no campo agrícola em tôda a América Latina.

Referindo-se à Conferência de Viña Del Mar, o diretor regional da FAO disse que a reunião deu um grande passo no sentido da evolução da estrutura agrária no Continente.

SUNAB requisitou quatro matadouros

A SUNAB resolveu intervir em quatro frigoríficos de São Paulo, nomeando interventores o General Luís Felipe de Azevedo e o Sr. Joviniano Batista de Siqueira Carvalho Filho, para manter a regularidade do abastecimento na área de influência dos matadouros, que compreende também a Guanabara.

Ficaram sob intervenção os frigoríficos T. Maia S. A., São Carlos do Pinhal S. A., Minerva S. A. e Cruzeiro S. A., sediados em Araçatuba, São Carlos, Barretos e Cruzeiro.

Única alternativa

Os quatro estabelecimentos, segundo os interventores, empregam cêrca de dois mil homens, tendo capacidade de matança de 40 mil reses e possuindo rêde própria de distribuição. Todos estão em concordata, com suas atividades paralisadas.

Em 1964, êsses estabelecimentos abateram, de um total de 1.538.870 cabeças, ... 455.767, aproximadamente 30 por cento, mais que outros frigoríficos de organizações internacionais que tomados em conjunto abateram apenas 350.777, apenas 20 por cento do total.

A medida é justificada ainda com "o interêsse do Govêrno em levar a tranqüilidade aos pecuaristas e industriários que, direta ou indiretamente, estão vinculados ao abastecimento de carne". Atendeu, ainda, à "imperiosa necessidade de se evitar que a paralisação dos citados estabelecimentos redunde em desarticulação de tôda a extensa rêde de produção e intermediação no setor da pecuária de corte, o que traria danosos efeitos sócio-econômicos".

As agências do Banco do Brasil nas localidades onde operam os frigoríficos garantirão a compra de gado, abrindo crédito aos pecuaristas, para movimentação 30 dias após cada operação.

A diferença entre o preço de custo e o de venda será entregue aos comissários das concordatas, como pagamento da requisição dos frigoríficos.

Justiça dificultou inspeção a prisões

A 2.ª Câmara Criminal negou, por unanimidade, habeas-corpus impetrado em favor dos Deputados Rubens Macedo, Rossini Lopes da Fonte e Castro Meneses, que pretendiam salvo-conduto para terem ingresso em qualquer repartição do Estado, especialmente as prisões, a fim de averiguarem as denúncias de maus tratos, objeto de investigação da Assembléia Legislativa.

A 2.ª Câmara Civil considerou sem amparo legal a pretensão dos deputados, por «não sofrerem violência, coação ou ameaça de coação em sua liberdade de ir e vir».

Obstáculo

Com a decisão da Justiça, tornou-se, pràticamente impossível à Assembléia Legislativa investigar o tratamento dispensado aos presos nos estabelecimentos penais do Estado. O Coronel Gustavo Borges proibiu o acesso da CPI das prisões aos cubículos da DOPS, na Rua da Relação, onde se diz que os presos vivem em condições inumanas, além de sofrerem torturas.

O procurador geral da Justiça da Guanabara, que tem a seu cargo a inspeção das prisões, designou o promotor Roberval Clementino do Monte para visitar o Anexo do Depósito Fernandes Viana, na Quinta da Boa Vista. No relatório, o promotor diz ter ouvido cinquenta presos e que nenhum dêles se queixou de maus tratos.

Tesouro só retém parcela do panamá

O Sr. Altemar Dutra de Castilho, diretor do Tesouro da GB, disse, ontem, que apenas reteve — do pagamento geral à Assembléia Legislativa — a parcela de Cr$ 136.920.000,00, relativa ao pagamento dos novos servidores admitidos no recente «panamá» havido na Gaiola de Ouro.

A retenção foi, agora, considerada justa, pelo Juiz Vivalde Brandão, da 7.ª Vara da Fazenda, que negou o mandado de segurança impetrado pela Mesa da Assembléia contra o ato do diretor do Tesouro.

Porta errada

"A Assembléia Legislativa — disse o Sr. Altemar Dutra — impetrou mandado de segurança contra mim, alegando que eu teria agido com violação da lei e abuso do poder. Êsse mandado foi por mim informado e as minhas alegações aceitas pelo Senhor Juiz, que concordou em que o impetrante não tem legitimidade para o remédio dos autos. É que a retenção do numerário para pagamento de deputados e funcionários da Assembléia configura a própria ilegalidade aqui argüida. Ora, assim, só o deputado ou funcionário, como titular do direito de receber, poderia insurgir-se contra a recusa em exame".

— Considerou também o Sr. Juiz — continuou o diretor do Tesouro — que a impetração foi mal endereçada, pois o diretor do Tesouro aparece como simples executante do ato sob censura, em cumprimento de ordem recebida pelo Sr. Governador, por intermédio do Sr. Secretário de Finanças, à qual não podia desobedecer pelo princípio da submissão hierárquica".

Dever cumprido

Concluiu o Sr. Altemar Dutra: "Resulta para mim o dever perante o Estado a que sirvo de não praticar ato atentatório de suas leis e de sua Constituição, deixando pagar a título de vencimento, decorrente do exercício de função pública, a quem não está regularmente investido".

SALDANHA SÓ LANÇA A 15

O lançamento do nôvo livro de Saldanha Coelho — "Um deputado no exílio" — na Feira do Livro, foi adiado para o próximo dia 15, porque já havia outro lançamento programado para ontem naquele local. O regulamento da Feira proíbe o lançamento de dois livros no mesmo dia e o ex-deputado não fôra avisado disso. O Sr. Saldanha Coelho compareceu, acompanhado de sua mulher, D. Mirtes, e os Deputados Sinval Sampaio e Henrique Franco, e, depois de cumprimentar dezenas de amigos e admiradores que ali se encontravam (foto), retirou-se, prometendo voltar na próxima têrça-feira.

O REI E OS BROTOS

Os brotos, alunas do Ginásio D. João VI (foto), compareceram à inauguração da estátua do Rei, que foi o primeiro a pisar solo carioca. Sua presença, ao lado dos grupos folclóricos portuguêses, deram um colorido diferente à Praça XV

Nogueira inaugurou monumento a D. João

Com a presença do chanceler português, Sr. Alberto Franco Nogueira, do Governador Carlos Lacerda, autoridades, colégios e grupos folclóricos das Casas Portuguêsas no Brasil foi inaugurada, ontem, na Praça Quinze, a estátua de D. João VI, presente de Portugal ao Rio de Janeiro, no ano do seu IV Centenário.

Em seu discurso, o Chanceler Alberto Franco Nogueira salientou que D. João VI terá de ser considerado o primeiro construtor da comunidade luso-brasileira.

O monumento

O monumento a D. João VI tem altura de seis metros e quarenta centímetros, assentado sôbre um pedestal de 2,60 metros, obra do escultor português Carlos Ramos, diretor da Escola Superior de Belas-Artes do Pôrto. Seu custo foi avaliado em 177 milhões de cruzeiros.

Discurso

O Chanceler Alberto Franco Nogueira, recordando a fundação da cidade por Mem de Sá, se deteve na análise do papel desempenhado por D. João VI para consolidá-la e ampliá-lá, dizendo:

Parece lícito afirmar que, por quanto fêz pelo Rio de Janeiro e ainda por quanto fêz irradiar do Rio de Janeiro, D. João VI terá de ser considerado, por direito próprio, o primeiro construtor da comunidade luso-brasileira. Mas foi acima de tudo o gênio brasileiro que, em última instância, fêz progredir o povoado tôsco e pioneiro de há quatro séculos, e o engrandeceu e desenvolveu ao ponto de o transformar na metrópole deslumbrante que hoje a todos prende e apaixona. Nesta cidade de São Sebastião do Rio de Janeiro, com efeito, manifesta-se o espírito brasileiro com tôda a sua exuberância, com todo o seu fulgor, com tôda a sua frescura, com todo o seu dinamismo criador.

Desmaio

Doze moças do Ginásio D. João VI, não resistindo ao calor sufocante, desmaiaram, sendo socorridas por soldados da Polícia Militar e medicadas numa ambulância estacionada nas proximidades. Também um cabo da Aeronáutica desmaiou.

Caridade receberá herança em dólares

Em solenidade a ser realizada hoje, às 14,30 horas, na Embaixada dos Estados Unidos, o encarregado de Negócios fará entrega de um legado feito pelo advogado americano, recentemente falecido nos Estados Unidos, Richard Paul Momsen.

O advogado americano era radicado no Brasil, onde exercia a atividade de agente da Propriedade Industrial. Deixou uma filha brasileira, que vive no Rio de Janeiro e é casada com o Sr. Paulo Miller, industrial e ex-major do Exército americano.

Entidades beneficiadas

Em seu testamento, o Advogado Richard Paul Momsen legou com três mil dólares a cada uma das seguintes instituições brasileiras: Hospital Mário Kroeff, da Associação Brasileira de Assistência aos Cancerosos; Hospital dos Estrangeiros; Pró-Matre; SOS; Associação dos Agentes de Propriedade Industrial; Caixa de Assistência dos Advogados; Instituto Central do Povo (Associação de Proteção aos Meninos Favelados da Gamboa); Cidade São Paulo Apóstolo; Associação dos Meninos Favelados de São Paulo.

Criou também a Fundação Richard Paul Momsen, com 50 mil dólares, para com o produto de sua renda custear, anualmente, bôlsas para o estudante ou advogado que queira estudar propriedade Industrial ou Direito Constitucional.

Argentina não mandará tropa a S. Domingos

— A Argentina não enviará tropas para a República Dominicana porque nada tem a fazer naquele país e também porque não gostará de ver o seu território invadido por soldados estrangeiros, caso uma questão interna de grande seriedade dividisse o seu povo, declarou o Embaixador argentino nos Estados Unidos, Sr. Miguel Norberto Barranechea, ao passar pelo Galeão, a caminho de Nova Iorque.

O govêrno argentino, acrescentou, é contrário à intervenção dos demais países latino-americanos no conflito dominicano, pois nenhuma nação "tem o direito de invadir território alheio para intervir em questões que não lhe dizem respeito. O govêrno argentino prefere no entanto, manter-se numa posição de respeito a ambas as partes envolvidas no conflito baseado no princípio de que o problema, embora grave, não é de sua alçada".

Marinha festeja Riachuelo no mar

Com a participação de sete belonaves estrangeiras e oito nacionais, será realizado, hoje, às 10 horas, em frente à Barra do Rio de Janeiro, o grande desfile naval em homenagem ao Centenário da Batalha do Riachuelo. O Presidente Castelo Branco — a bordo do Canopus — passará em revista os vasos de guerra, acompanhado por ministros e embaixadores estrangeiros.

O Ministro da Marinha, Almirante Paulo Bosísio, recebeu, ontem, em seu gabinete, os comandantes dos navios que representam a Itália, Inglaterra, Portugal, Chile, Espanha, Holanda e Argentina na revista naval.

Rainha

Visitaram o Ministro Paulo Bosísio o Capitão-Tenente Henrique Afonso da Silva Horta (comandante do navio português Escola Sagres); Capitão-de-Mar-e-Guerra Bine Mário (comandante do Caio Duílio); comandante Salvador Moreno De La Reyna (comandante da fragata Vicente Yañes Pinzón); Capitão Horácio Repetto (do navio La Argentina); comandante Roberto Kelly (do contratorpedeiro Almirante William); Capitão P. D. Cotton (da Fragata Jaguar); e o comandante do navio holandês D. E. Zeven Prozineien.

O Almirante Paulo Bosísio, falando inicialmente em português, disse que essas comemorações serviam para unir mais as nações participantes, levantando um brinde a todos "os nossos marinheiros". Depois, em inglês, o Ministro da Marinha, aproveitou a oportunidade para dizer que comemorava também três coisas:

— Aniversário simbólico da Rainha da Inglaterra; o dia da Raça Portuguêsa e o aniversário da Marinha Italiana, que transcorreu ontem.

Em resposta, por ser o mais idoso, o Almirante inglês Johy Mihael, falou em nome de todos os comandantes, agradecendo o cumprimento do ministro brasileiro.

Normalistas

Ontem em homenagem ao Centenário da Batalha do Riachuelo, realizou-se um desfile de 1.500 alunas do Instituto de Educação. A solenidade foi presidida pelo Professor Solon Leontsinis, diretor do IE. Após o Hino Nacional, o Capitão-de-Fragata Lauro Nogueira Furtado de Mendonça, professor de História Naval e Militar da Escola Naval, fêz um discurso sôbre o significado das homenagens. A Banda da Escola Naval, tendo como regente o Tenente Florêncio Dias, executou músicas militares, destacando-se o "Cisne Branco".

As comemorações terão início às 8,30 horas, junto ao monumento do Almirante Barroso, erguido na Praia do Russel. A cerimônia será presidida pelo Presidente da República, que chegará ao local acompanhado dos chefes das Casas Civil e Militar da Presidência.

O Chefe do Govêrno, que será recebido no local pelo Ministro da Marinha, Almirante-de-Esquadra Paulo Bosísio, receberá os cumprimentos do Governador da Guanabara, do Chefe do Estado-Maior da Armada e do comandante-em-chefe da Esquadra e dos militares presentes. A seguir, o Presidente Castelo Branco, acompanhado por essas autoridades, dirigir-se-á para o palanque oficial, armado na área do Monumento.

Flôres no monumento

Após a leitura da "Ordem do Dia" do Almirante Arnoldo Toscano, Chefe do Estado-Maior da Armada, pelo assistente do comandante do 1.º Distrito Naval, Vice-Almirante Sílvio Monteiro Moutinho e sob o toque de "Almirante Comandante-em-Chefe", o Presidente da República, auxiliado por dois marinheiros colocará uma palma de flôres naturais na parte frontal do Monumento. Em seguida, colocarão flôres no pedestal os Ministros da Marinha, da Guerra, Aeronáutica, Governador da Guanabara, comandante-em-chefe da Esquadra e embaixadores dos países que se fazem representar no centenário de Riachuelo, acompanhados dos comandantes dos navios presentes ao Rio de Janeiro e dos adidos navais.

Terminada a homenagem ao Almirante Barroso, o Chefe do Govêrno, acompanhado de altas autoridades, assistirá do palanque oficial ao desfile militar. Além de uma Companhia do Exército, da Aeronáutica, da Polícia Militar da Guanabara, de marinheiros do Centro de Instrução Almirante Wandenkolk, de fuzileiros navais do "Batalhão Riachuelo" e de um Destacamento Naval de Saúde tomarão parte do grande desfile militar de amanhã, um contingente de cadetes da Escola Naval de Portugal e da Argentina que formará juntamente com uma Companhia de Aspirantes da Escola Naval e com outra de alunos da Escola de Marinha Mercante do Rio de Janeiro, num Grupamento Misto sob o comando de um capitão-de-fragata. Além dêsses elementos participarão do desfile um Destacamento das Marinhas de Guerra de Portugal, Chile, Espanha, Grã-Bretanha, Itália e Países Baixos.

Revista Naval

O Presidente da República, após assistir ao desfile militar, acompanhado do Ministro da Marinha, chefes das Casas Civil e Militar, e dos embaixadores dos países que mandaram navios ao Rio de Janeiro, dirigir-se-á à estação do Pôsto Salvamar da Guanabara, na Praia do Flamengo, onde embarcará na lancha "Garça" que o conduzirá para bordo do navio "Canopus", fundeado na altura da Escola Naval, a fim de passar em revista aos navios dispostos em coluna quebrada ao longo da Baía de Guanabara.

Sêlo

Hoje, às 11 horas, o DCT lançará a primeira série dos selos emitidos em homenagem a Riachuelo. A emissão será de cinco milhões, valor unitário de trinta cruzeiros, com a efígie do Almirante Barroso.

Montes Claros mais próxima da capital

BELO HORIZONTE (Sucursal) — O percurso Belo Horizonte-Montes Claros poderá agora ser feito em apenas seis horas, apesar da rodovia que o DER está construindo encontrar-se em fase de conclusão. A informação que obtivemos junto ao diretor da autarquia, Sr. Eliseu Resende, é de que no mês de julho o prolongamento da BR-3 até Montes Claros estará totalmente concluído, faltando, no momento finalizar os trabalhos de algumas obras de arte e realizar movimento de terra inferior a 30 mil metros cúbicos. Apesar disso, a estrada já oferece excelentes condições de tráfego, diminuindo em 100 quilômetros, aproximadamente, o percurso da região Centro com o Norte de Minas.

Iniciada há 12 anos, o prolongamento da BR-3 até Montes Claros desenvolvia-se em ritmo irregular, com sucessivas paralisações. O Governador Magalhães Pinto, logo depois de empossado, determinou que as obras tivessem prioridade. Neste período o DER abriu 147 quilômetros de rodovia em terreno completamente virgem, de Corinto ao Córrego da Lavagem construindo 147 obras de artes, com vão superior a 800 metros.

Tècnicamente perfeita

A nova rodovia está sendo construída obedecendo às normas mais modernas da Engenharia, com 14 metros de largura e rampa máxima de 5 por cento. O atual percurso até Montes Claros, passando por Várzea da Palma, é de 539 quilômetros, em estrada de condições infinitamente inferiores às da BR-3, cuja extensão é de 451 quilômetros, sendo 182 em asfalto, até Curvelo.

Na ligação de Corinto até o Córrego da Lavagem, no município de Engenheiro Navarro, foram escavados mais três milhões de metros cúbicos de terra. O objetivo do Governador Magalhães Pinto é de iniciar, logo após a inauguração dos serviços de implantação, o asfaltamento da importante rodovia, partindo de Montes Claros.

Também no mês de julho, o Governador Magalhães Pinto inaugurará o asfaltamento do Aeroporto de Montes Claros no centro da cidade, numa extensão de 6 quilômetros, obra que foi realizada pelo DER por administração da Sexta Residência Regional, em apenas 90 dias.

Inglês elogia compositores brasileiros

Chegou ontem ao Rio, para participar do Júri do II Concurso Internacional de Canto, que se inicia hoje no Municipal, o maestro James Robertson, diretor do London Ópera Center. O maestro inglês, indicando sua preferência por Bach, Verdi e Sibelius, disse que realizava um velho sonho, o de conhecer a terra de Villa-Lôbos, em sua opinião «um dos mais importantes compositores modernos».

O maestro James Robertson disse que Cláudio Santoro, Camargo Guarnieri, além de Villa-Lôbos são muito conhecidos na Europa, ajudando à que o Velho Continente melhor entenda e admire a cultura e o povo brasileiro.

O grande exemplo não vale

A indústria automobilística — uma das grandes realizações da economia brasileira no período 1956-1960 e hoje o primeiro exemplo a que se apegam os críticos do govêrno — enviou ao Presidente Castelo Branco um incisivo memorial de apoio à sua "necessária política econômico-financeira de austeridade e sacrifício".

Firmado pelo Sr. Sebastião Dairel de Lima, presidente do Sindicato Nacional da Indústria de Tratores, Caminhões, Automóveis e Veículos Similares, o manifesto analisa, com amplitude e profundidade, a situação da indústria automobilística, as medidas que cada uma das emprêsas tomou para cooperar com a obra de saneamento desenvolvida pelo govêrno, e as medidas que tôdas, em conjunto, consideram necessárias para superar o problema da retração do mercado de veículos — retração que não deve espantar, pois a política econômico-financeira do govêrno previu uma redução geral de consumo.

O memorial reconhece a validade e a eficácia das medidas já tomadas pelo govêrno para atenuar os efeitos dessa redução sôbre as emprêsas automobilísticas, que, como dizem os próprios industriais, constituem o maior complexo econômico-financeiro-social do país, "representando os interêsses de quase dois milhões de brasileiros".

Êsse reconhecimento é uma segunda manifestação de apoio e de confiança, reforçada pela afirmação de que o país atravessa uma situação de emergência. Além disso, o memorial recapitula as medidas que a indústria automobilística tomou, desde abril do ano passado, data mencionada expressamente, para cooperar com o esfôrço antiinflacionário do govêrno, elevando padrões de produtividade, mantendo uma política de estabilização de preços e mobilizando fontes próprias de financiamento.

Mas o mais importante no documento é a previsão que faz de uma solução para o problema do desemprêgo e da redução de horas de trabalho nas emprêsas automobilísticas. Encarando essa solução como encaminhada, pede o memorial a adoção de providências complementares: dinamização da estrutura burocrática do govêrno, para a mais rápida execução das ordens já dadas; ampliação dos recursos e das fontes de crédito; dinamização do comércio exterior, principalmente através da ALALC; prosseguimento "da mobilização psicológica já iniciada no mercado consumidor, objetivando restabelecer não um clima de otimismo irreal, mas um clima de confiança no país"; e garantia de financiamento da Carteira Agrícola do Banco do Brasil à aquisição de tratores. Com essas medidas complementares, a indústria automobilística considera que voltaria ao ritmo normal de produção e vendas, reabsorvendo e reintegrando a mão-de-obra que dispensou.

O que a indústria automobilística pede — ela que é o exemplo mais invocado contra o govêrno — não é o abandono nem a deformação da política econômico-financeira em vigor: é a adoção de medidas complementares às que já foram adotadas, no quadro dessa política e em perfeita coerência com ela!

O Supremo em pauta

PEDRO DANTAS

O projeto de reforma do Supremo Tribunal Federal esta passando pelos últimos retoques, antes de entrar em cena, sob as luzes da ribalta política. A reforma é das mais importantes. Reclamava-a, de há muito, a opinião dos estudiosos do problema, advogados e magistrados, que bem conhecem as deficiências do órgão máximo da nossa Justiça e suas repercussões sôbre todo o nosso sistema institucional.

Já não se trata apenas de promover o cumprimento do lema-promessa da "justiça pronta e barata". Uma série de sérios problemas de regime não encontrará solução correta, para muitas hipóteses, enquanto não se assegurar ao Supremo as condições de que necessita para o melhor desempenho possível da sua alta missão constitucional.

Alguns dos problemas vêm de longe, como o "carry over" anual das safras de processos, a sobrecarregar as pautas do ano seguinte, com excedentes cada vez mais assustadores e conseqüente retardamento dos julgados, a ponto de lhes reduzir o interêsse e o sentido, pela delonga, que é uma verdadeira mora na chamada prestação jurisdicional. Talvez se possa dizer que nem tudo é desvantagem, nessas delongas. Pode acontecer que seja, até, melhor, do ponto de vista social, que determinadas demandas, iniciadas a ferro e fogo, recebam, afinal, sua decisão a frio.

Entretanto, o inverso também não é impossível. No curso da demanda podem ir-se esquentando os ânimos, a ponto de se aguardar a decisão final em pé de guerra. Tudo depende das modificações de fato que venham a ocorrer, enquanto os autos aguardam dia para julgamento, nos numerosos casos que não perdem muito ou não perdem tudo por esperar. Há feitos que não esperam, que não podem esperar, e recebem, por isso, tratamento preferencial, como os habeas-corpus e mandados de segurança. Mesmo assim, dão entrada em tão grande número, que não há como dar vazão mesmo às respectivas pautas especiais.

De quem a culpa? Serão os ministros, que não julgam no ritmo necessário ao desbaste das pautas? Já tem havido exemplos de retardamentos por êsse motivo. Mas, o problema não é êsse. Nem, tampouco, se beneficia a jurisprudência do caso oposto, que é o da preocupação da pressa no julgar. Há julgamentos ligeiros que impressionam mal. Fica-se com a opinião, certa ou errada, de que cada um passou pela hipótese como gato por brasas. Nesses casos, pode a conclusão estar certíssima, que o Tribunal não se exime à penosa impressão de insuficiência, na atenção dispensada à matéria.

Os relatórios da presidência do Supremo versam constantemente sôbre a angustiosa situação da massa crescente dos processos na fila, à espera de oportunidade. O que ainda não se resolveu, de forma plenamente satisfatória, foi a feliz combinação que proporcione simultâneamente o alívio da pauta e a garantia que representa, para as partes, a existência de recursos que garantam o acesso à suplicação perante a autoridade máxima do Supremo Tribunal Federal. Isto, sem falar na uniformização da jurisprudência e na defesa da hierarquia das leis e dos Podêres que é uma das missões do Supremo Tribunal.

A justa consideração de todos êsses problemas tem dificultado as soluções heróicas que importem no sacrifício de um dêsses pontos básicos. Chegamos, porém, a uma situação em que não é mais possível deixar de optar. Êste momento de reformas revolucionárias é favorável. Todos sentem que é chegada a hora da decisão.

E' o que se espera do Govêrno: uma decisão. A escolha de um rumo, para aliviar o Supremo da sobrecarga insuportável. Redução e especialização da competência, divisão em Câmaras, criação de outros Tribunais que recebam boa parte dos feitos, com vantagem para as possibilidades do respectivo exame, como também ocorreria com relação aos que permanecessem no Supremo Tribunal.

Ao lado disso, há sugestões no sentido de se modificar o sistema de indicação dos novos ministros, no do aumento do número de cadeiras (visando, sempre, à divisão em Câmaras) no da modificação do limite de idade para a compulsória. Esta última, que parece ter caído no agrado do Govêrno, parece-nos desaconselhável. É, no entanto, das mais constantes, em tôdas as versões do noticiário que se tem divulgado sôbre a matéria. E' a única da qual não se vê que aperfeiçoamento possa advir à distribuição da justiça. Já o temos dito em comentários anteriores, nestas colunas, como no "Estado de São Paulo", e não há motivo ou argumento para modificar essa opinião.

Das outras sugestões, porém, pode-se dizer que, em princípio, são boas, tudo dependendo dos critérios fixados para a redução da competência do Tribunal. Sôbre êste ponto, ninguém com maior autoridade que o eminente Ministro da Justiça para orientar a reforma e esclarecer a respeito, tanto o Presidente, quanto o Congresso.

As guerras 'de libertação'

Benjamin E. West

(Exclusivo para o DC)

WASHINGTON — Talvez tenha sido sem intenção, mas o regime comunista de Hanói admitiu, agora, que os norte-vietnamitas estão lutando no Vietnã do Sul e que o moral da tropa está-se tornando um problema.

De acôrdo com a fórmula comunista, a admissão não é feita diretamente, e sim através de uma carta de saudações assinada pelo Presidente do Vietnã do Norte, Ho Chi Minh, e enviada ao Partido Comunista da Indonésia. No documento Ho Chi Minh declara que os bombardeios norte-americanos "sòmente acendem a determinação do nosso povo em lutar resolutamente até a vitória"

A ficção de que a conflagração no Vietnã do Sul é uma guerra civil foi durante longo tempo mantida por Hanói, apesar da freqüente captura de elementos infiltrados no sul procedentes do Vietnã do Norte e de armas e munições de origem dos países comunistas. Constitui uma questão aberta à especulação saber-se por que Hanói resolveu que já era tempo de abandonar sua posição anterior e admitir sua participação no conflito.

Uma explicação plausível é a de que o moral dos norte-vietnamitas necessita de uma tônica. Na realidade, há fatos que evidenciam a queda da moral dos vietnamitas do norte.

Nos princípios de março, tanto os norte-vietnamitas como os comunistas chineses deram ampla publicidade a uma nova doutrina estratégica. Esta doutrina insiste no fervor patriótico e nos valôres da chamada "técnica de guerra" do povo, que assegurariam a vitória no Vietnã do Sul. O jornal do Partido Comunista norte-vietnamita, "Quan Doi Nahn Dan" escreveu naquela ocasião que "armas modernas não podem salvar o inimigo" pois "o fato decisivo para a vitória é a bravura e a inteligência do povo, não o equipamento".

Esta doutrina que enaltece o valor do homem sôbre o das armas não é uma inspiração improvisada. O chefe do setor político do exército do Vietnã do Norte, Song Hoa, usou a mesma fraseologia anteriormente, para levantar o moral de suas tropas

"A tarefa do exército" — disse Song Hoa — "é a de implantar nos oficiais e nos soldados crença em que a determinação e o ódio ao inimigo representam a fórmula da Guerra do Povo. Imbuída dêste espírito a tropa se convence que o valor do homem é superior à qualidade da arma"

Para atingir êste objetivo psicológico, o próprio Song Hoa diz mais que "uma radical mudança de pensamento, atitudes e práticas, e até mesmo reestruturação na organização do exército, precisam ser realizadas". Quanto às modificações na organização militar, Song Hoa òbviamente se refere ao fortalecimento da doutrinação política.

Êste ideólogo do exército do Vietnã do Sul não está só em seu raciocínio sôbre doutrina militar. Na realidade esta tem sido a mentalidade da liderança de Pequim, em assuntos militares.

O jornal ideológico do Partido Comunista chinês, "Bandeira Vermelha", na sua edição de maio, imprime um artigo assinado pelo Chefe de Estado Maior do Exército da China Comunista, General Lo Jui-Ching, no qual explica as bases da moderna doutrina militar chinesa.

1 — O povo chinês deve estar preparado para guerras em escalas pequenas, média ou até mesmo nuclear.

2 — A China Comunista deve se engajar em um sistema de defesa ativo, e não passivo.

3 — Os comunistas não devem recear a guerra, porque "as guerras educam os povos e terminam sempre com uma vitória comunista".

4 — "Pessoas, e não coisas são os fatôres fundamentais que determinam o resultado de uma guerra"

Estendendo êste último conceito, diz o General Lo Jui-Ching que "granadas de mão, rifles e até facas, arcos e flechas podem fazer milagres nas mãos de povos de espírito revolucionário".

Esta linha de raciocínio é um desenvolvimento da filosofia política e militar de Mao Tse Tung, que entre suas tiradas favoritas diz que, "o poder está no cano de uma arma e que "a China, em vista de sua grande população, emergeria como a verdadeira vitoriosa em uma guerra nuclear".

Desde que na concepção de Mao Tse Tung "a guerra é inevitável" as "guerras de libertação" como a do Vietnã, passam a ser exemplo do que a China Comunista denomina de "defesa ativa".

Esta doutrina representa mais além do que um empuxo na moral dos norte-vietnamitas, pois é, também o principal combustível para inflamar a moral do próprio povo chinês.

Além do mais, também é uma manobra política chinesa contra a União Soviética, porque esta doutrinação pretende convencer os comunistas asiáticos de que as modernas armas fornecidas pelos soviéticos são menos importantes do que os ideais de luta inspirados por Pequim.

Mas, apesar de seus múltiplos objetivos, a doutrinação militar inspirada pelos comunistas chineses peca pela base, pois o seu próprio final é justamente o que todos os povos do mundo procuram evitar: uma ampla conflagração que se transforme em uma guerra nuclear mundial. (IPS)

Da indignidade ao ridículo

Dizem que ódio velho não esquece. É o caso de uma malta de ressentimentos históricos com o Sr. Juscelino Kubitschek. Volta e meia infiltram nas colunas dos jornais noticiário alarmista, guerrinha psicológica ou simplesmente guerra de nervos, relativamente à volta do ex-Presidente ao Brasil. Agora mesmo êles aparecem compulsando "volumoso" dossiê sôbre a atuação "subversiva e corruptora" de JK, "estarrecendo-se" diante de fatos que o "comprometem" como incentivador do comunismo e co-responsável pelos delitos do Govêrno João Goulart. Do tal dossiê consta delação de um deputado cearense que privou por longos anos da amizade do ex-presidente e o traiu miseràvelmente, bandeando-se para as hostes da Revolução. E com delatores dêsse naipe e suposições ridículas que se indicia JK em IPMs, ameaçando-o, inclusive, com cadeia se puser os pés no Brasil. Cadeia merecem tais indivíduos de formação totalitária, desprovidos de um milésimo da grandeza daquele que perseguem, na tentativa inútil de intimidá-lo.

A história de sempre

O juiz-substituto da Vara de Menores ameaçou com o SAM, o Instituto Reeducacional de Bangu e até a Penitenciária Lemos Brito os rapazes que cometem atos de vandalismo e agressões de impulso homicida na Zona Sul. Cantilena que estamos acostumados a ouvir de tôdas as autoridades incumbidas de assistência ao menor, neste País

Falou mais, o magistrado: "Os pais não estão isentos de responsabilidade pelo abandono moral dos filhos". A história de sempre. Até quando tais advertências deixarão de impressionar filhos de gente importante, que cometem violências protegendo-se com a menoridade formal e o "pistolão"? São êsses delinqüentes "gente bem" que zombam da Polícia e da Justiça. Quanto aos pobres e remediados, sofrem inapelàvelmente os rigores da lei.

DIARIO CARIOCA

Sede: Avenida Rio Branco, 25 — Sobreloja — Diretor-Vice-Presidente: Zélio Valverde — Diretor-Responsável: Prudente de Moraes, neto

Sucursais do DIARIO CARIOCA

NITERÓI — Avenida Amaral Peixoto, 60 — Sala 611 Telefones: 2-7883 e 2-2844

SÃO PAULO — Rua Barão de Paranapiacaba, 61 - 4º andar, grupo 24 — Telefones: 32-5841 e 35-6286

BELO HORIZONTE — Rua São Paulo, 1071 — 1º andar, sala 1 — Telefones: 4-6401, 2-9293 e 2-1236

ASSINATURAS

Trimestral	Cr$ 3 000	Semestral (outros países)	Cr$ 8.000
Semestral	Cr$ 5 000	Anual	Cr$ 15.000
Anual	Cr$ 10.000		

Venda Avulsa:

Preço do exemplar, inclusive aos domingos .... Cr$ 80

DC-BRASILIA

(Edição brasiliense do DIARIO CARIOCA)

Fundado em 12 de setembro de 1959

Diretor: MAURO DA CUNHA VALVERDE

REDAÇÃO E ADMINISTRAÇÃO:

Avenida W-3 - Quadra 8 - Sobreloja - Plano-Pilôto

TELEFONES - Diretoria: 2-1833 - Publicidade: 2-1838 - Redação: 2-3760 2-6077

Preço do exemplar, inclusive aos domingos .... Cr$ 100

Negrão: candidatura pode ser definitiva

O Sr. Negrão de Lima declarou ontem que sua candidatura constitui, por enquanto, apenas uma sugestão de seu partido — o PSD — ao PTB, tendo em vista a busca de um candidato único para as fôrças oposicionistas da Guanabara. Por enquanto, é uma candidatura provisória, formulada apenas para constituir-se em objeto de entendimento.

Admite, no entanto, que ela possa vir a se tornar definitiva pelo PSD e outros partidos pequenos porque "na vida, como na política as opiniões das pessoas podem variar".

Ao fazer a declaração, o ex-prefeito estava recebendo a comunicação de que também o PR decidira apoiar seu nome e que ainda ontem o PSP o faria, além de outras agremiações partidárias.

O Sr. Negrão de Lima não considera sua candidatura no quadro geral da política brasileira. Prefere ter em vista dar a Guanabara uma administração experiente e serena e um clima de paz e justiça por que anseia todo o Estado. Se em seu govêrno anterior criou a SURSAN e projetou o plano de obras que estão configurando o nôvo Rio, vindo a ocupar mais uma vez o govêrno da Cidade-Estado, espera colocar o Rio na classe das maiores metrópoles do mundo, cuidando com a necessária antecipação dos problemas que o desenvolvimento fatalmente agravará.

O Sr. Negrão de Lima não pretende cabalar votos na convenção petebista a ter início hoje, já que o diretório do PTB fixou a preliminar de propor um candidato partidário. Prefere esperar que o próprio PTB pondere sôbre o momento político e adote decisões que contribuam para unir e não dividir o esquema político da oposição.

Até o fim

Nos últimos dias, o candidato pessedista vem sendo instado a admitir sua candidatura em têrmos definitivos. Escolhidos pelo PTB Hélio de Almeida ou Rubens Berardo — dizem — cada um dêles sòmente teria condições de mobilizar uma área restrita do eleitorado que seria fatalmente dividido pelo Sr. Alim Pedro ou pelo Sr. Amaral Neto. Sua candidatura, apesar da candidatura Hélio ou apesar da candidatura Berardo, em vez de ser divisionista seria — ela sim — aglutinadora dos votos da oposição, cuja mensagem encerra com maior expressão.

Quem defende essa posição baseia-se no resultado da pesquisa eleitoral feita pelo IBOPE, que lhe dá desde logo o invejável índice de 32% do eleitorado carioca. Argumentam também com a maior receptividade de seu nome pelos pequenos partidos do que qualquer dos dois candidatos trabalhistas. Contando desde logo com o apoio do PSD, PSP e PR, o Sr. Negrão de Lima poderia partir desta base para a conquista do grupo formado pelo PRT PDC MTR e PST (que atualmente apóia o Sr. Alim Pedro) para, finalmente evidenciar que o PTB ficando só é que constituiria o partido divisionista da oposição.

O segundo argumento dos que defendem a permanência de sua candidatura é o de que, uma vez posta, ela terá, bàsicamente, os votos petebistas, cuja expressão autêntica não se refletiria na convenção partidária. Ao PTB não restaria senão a alternativa de apoiá-lo também.

UDN: aberta luta contra CL

O Senador udenista Eurico Resende, vice-líder do Govêrno no Senado, declarou ontem que a realização de eleições diretas em 1966 é impraticável. O pleito presidencial terá de ser indireto, para que nêle seja reeleito o Presidente Castelo Branco ou eleito o Deputado Bilac Pinto para o próximo período presidencial.

Revelou o Senador: 'Conversei com elementos da UDN e vi que a grande maioria apoiará esta decisão. Nos meios militares a tese vem obtendo a maior receptividade. Também junto a outros partidos estou observando que não haveria solução mais sensata para o País".

E categórico:

"Lacerda não tem condições de ser candidato à Presidência da República: a revisão de sua candidatura é um imperativo dentro da UDN."

O senador udenista precipitou assim a divulgação do movimento que se desenvolve no partido no sentido de anular o lançamento da candidatura do governador da GB. O próprio Sr. Bilac Pinto já não esconde a insatisfação tendo desabafado para seus companheiros que "é impossível ser fiador de qualquer compromisso de Lacerda"

"Dossier" pró-JK

Setores juscelinistas estão com um "dossier" pronto sôbre as acusações que lhe vêm sendo levantados por alguns coronéis vinculados à chamada linha dura e que desejam a prisão do ex-presidente à custa de acusações não-documentais contidas em um processo volumoso, mas juridicamente nulo.

O "dossier" rebaterá uma a uma as acusações que foram informalmente distribuídas à imprensa — e que não constituem o ponto de vista oficial do Conselho de Segurança Nacional.

O que se diz...

... QUE o Sr. Harold Cecil Poland iria para o lugar de D. Sandra Cavalcânti, de presidente do Banco de Habitação...

... QUE o sucessor de Álvaro Americano na coluna de Carlos Swann, no vespertino "O Globo", é Zózimo Barroso...

... QUE o dito Álvaro Americano se dirigiu à Procuradoria da Guanabara para examinar o processo do "triplex"...

... QUE foi informado de que deveria solicitar o processo, formalmente, através de um requerimento de certidão, cujo deferimento depende... do Governador...

... QUE o Deputado Herbert Levi, ao saber que o Sr. Lutero Vargas havia lançado o Sr. Gilberto Marinho para candidato a Governador da GB, observou: "O Lutero é o eterno macaco quebrador de louças..."

... QUE agentes do Sr. João Calmon estão fazendo um levantamento das contas (e das possibilidades) da revista "O Cruzeiro"...

Fabiano Villanova

PTB começa hoje agitada convenção

Com o Sr. Rubens Berardo se dizendo favorito, o engenheiro Hélio de Almeida em posição de expectativa e o Marechal Henrique Teixeira Lott em Teresópolis, podendo vir a ser chamado como «fórmula alta» para unir todos os partidos do esquema oposicionista, o Partido Trabalhista Brasileiro instala hoje, às 10 horas, na sede do seu Diretório Regional, convenção que indicará amanhã seu candidato ao Govêrno do Estado da Guanabara.

Elementos ligados ao Sr. Rubens Berardo estão estudando a apresentação de uma proposta, no sentido de que a convenção seja mantida em sessão permanente até que o Congresso Nacional vote a Lei das Inelegibilidades. Tal proposição deverá ser apresentada logo após o resultado da eleição, no caso de o Sr. Hélio de Almeida sair vitorioso.

Os defensores dessa tese argumentam asseverando que o partido não pode ser colhido de surprêsa com sanções que venham a atingir o seu candidato, enfraquecendo todo o esquema oposicionista. Por seu turno, os partidários do Sr. Hélio de Almeida, ao tomarem conhecimento do movimento, dizem não acreditar no sucesso, em face da consciência democrática dos seus correligionários. O Sr. José Junqueira, da Executiva do PTB, classificou a proposta como «manobra política».

Negrão está recebendo apoios de outros partidos e apêlos para que mantenha sua candidatura até o fim

Os integrantes do staff do Sr. Hélio de Almeida passaram todo o dia de ontem, articulando a campanha do ex-Ministro da Viação. À noite, na residência do Sr. Paulo Ribeiro, líder da oposição na Assembléia Legislativa, foram discutidos os rumos do plano final. O Sr. Berardo receberá, hoje, em sua residência particular, nas Laranjeiras, os convencionais que lhe são ligados, oferecendo, na oportunidade, um almoço a todos os amigos.

Situação de Berardo

Sem vetos do Sr. João Goulart e Leonel Brizola, que informaram ao emissário do PTB, que estêve no Uruguai, respeitar a sua condição de candidato a candidato ao govêrno do Estado, mas não acreditavam no seu sucesso eleitoral, o Sr. Rubens Berardo possui uma moção, com assinaturas de presidentes de trinta e dois diretórios paroquiais, que será apresentada na Convenção, dizendo: «Chegou o momento de o PTB formar-se como agremiação política emancipada dos retrógrados costumes que emanam de formações inconsistentes que não condizem, em absoluto, com a época em que vivemos». A moção termina apresentando o parlamentar como candidato dos «verdadeiros trabalhistas». Sôbre as 32 assinaturas apresentadas no documento, o Sr. José Junqueira diz que diversos dêles já reformularam suas posições, e outros tantos ainda não têm registro no partido, não tendo, portanto, direito a voto.

Negrão evolui

Apresentado como candidato do PSD, que, ontem, através do seu presidente, Deputado Augusto do Amaral Peixoto, voltou a defender sua indicação, o Embaixador Negrão de Lima cresce em possibilidades.

O Sr. Levi Neves, presidente do Diretório Regional do PSP, embora reafirme a opinião de seus correligionários, de não dividir as fôrças de oposição, tem conhecimento de que as bases dos pessepistas pretendem lançar o ex-Prefeito do Distrito Federal, durante a convenção estadual do próximo dia 13.

Ontem, a Sra. Maria Portugal, presidente do Partido Republicano, enviou ofício ao Sr. Lutero Vargas, aplaudindo-o pela forma usada para conduzir os entendimentos dos partidos da oposição, em busca de um único candidato, e ponderando sôbre a conveniência de ser adotada a candidatura do Sr. Francisco Negrão de Lima.

Crise da vice

Acompanhando as «démarches» dos partidos de oposição, em busca de um candidato, os udenistas permanecem com a crise do vice em banho-maria. A candidatura apartidária, com o nome do Sr. Chagas Freitas, tem agitado o Diretório Regional da UDN. O Sr. Carlos Lacerda, embora admita a adoção desta fórmula, prefere o Sr. Raul Brunini, como candidato. Por outro lado, a maioria dos convencionais defende o Sr. Édson Guimarães, que não esconde de ninguém a sua disposição de ir à luta.

O faroleiro

O Deputado Amaral Neto nos enviou uma carta, falando dos seus futuros acampamentos: dia 12, em Bangu; dia 13, no Jardim do Méier; e dia 17, em Campo Grande. Tudo acima da Praça da Bandeira, onde — segundo o deputado — «a UDN não vai porque não tem passaportes». Em tôdas as praças, estará sempre um farol de navegação de seis metros de altura. O candidato acha inúteis os seus adversários o chamem de «faroleiro».

O general e Gérson

Em conversa informal com um amigo, o General-Deputado Danilo Nunes, presidente da Assembléia Legislativa, falando da seleção brasileira, disse: «Compreendo o drama do Gérson. Eu, também, que fui o artilheiro do último campeonato, batendo o recorde em votos, que compareço a todos os treinos, passando a bola, precisando chutar com os dois pés e cabeceando em gol, não sou escalado pela UDN para a seleção».

Programa do PTB

Até as 14 horas de hoje, os convencionais do PTB receberão suas credenciais. As 15 horas, serão recebidas propostas e moções, sendo aprovado o regulamento da Convenção. Durante as duas horas seguintes, serão prestadas homenagens póstumas aos Srs. Adamastor Lima e Getúlio Vargas. A partir das 17 horas, serão iniciados os debates. No sábado, das 18 às 20 horas, os convencionais votarão, escolhendo o candidato. No domingo, os convencionais deixarão a sede do Diretório Regional para o Palácio Pedro Ernesto, onde, às 20 horas, será realizada uma sessão solene.

Justiça cancelou diretórios do PST

Os registros dos membros de todos os diretórios, regional e locais, do Partido Social Trabalhista, bem como os dos seus delegados junto ao Tribunal Regional Eleitoral, foram ontem cancelados, medida que atingiu mais de uma centena de convencionais, inclusive o Sr. Mourão Filho.

A medida foi pleiteada pelo próprio presidente nacional do Partido, Deputado Ubirajara Keutenedjian e pelo secretário geral Antônio Ramos Duarte, face à modificação introduzida nos estatutos, reduzindo de seis para três anos os mandatos dos eleitos, a fim de que pudesse ser feito um saneamento naquela agremiação partidária, visando o expurgo de elementos suspeitos ali infiltrados.

Candidaturas

Funcionou como relator junto ao plenário do Tribunal Regional Eleitoral o Desembargador Milton Barcellos e a decisão de cancelamento, apoiada pelo representante do Ministério Público, foi tomada por unanimidade de votos.

Considerando assim extintos os mandatos de todos os membros do PST, vai agora ser discutida se a indicação dos Srs Mourão Filho e João Clímaco da Silva como candidatos a governador e vice-governador no próximo pleito, tem ou não validade.

Vetos dentro da lei

BRASÍLIA —

O projeto de lei de incompatibilidades deverá sofrer novas modificações, antes de seu envio ao Congresso, a fim de que seu texto possa ajustar-se melhor às aspirações de ponderáveis setores revolucionários, que estariam considerando "apenas razoáveis" os têrmos da proposição já elaborada e atualmente em poder do Ministro Milton Campos.

Não concorda

Afirmou, ontem, o Deputado Último de Carvalho que votará sem constrangimento "uma lei drástica", capaz de "liquidar com tôdas as pretensões dos corruptos e subversivos. Mas espero que todos os incompatíveis o sejam em razão da lei. Não concordarei com vetos fora da lei".

Referia-se, claramente, ao caso do Sr. Sebastião Pais de Almeida, em quem não vê motivo para ser vetado. A impressão do Sr. Último de Carvalho é de que a lei dificilmente alcançará o candidato ao Govêrno mineiro: — "E fora da lei não posso admitir que se vete o Tião".

CB ouviu e vai responder

SÃO PAULO (Sucursal) — Há expectativa, em São Paulo, em tôrno das respostas que o Presidente da República prometeu oferecer, em breve, às opiniões e sugestões que ouviu, nesta capital, especialmente em tôrno da política econômico-financeira de seu govêrno.

O Marechal-Presidente recebeu, de meia-dúzia de entidades femininas, manifesto que enfatiza as preocupações gerais pelo alto custo de vida.

Do Cardeal Róssi, ouviu um depoimento sôbre o índice crescente de desemprêgo; recebeu um memorial dos trabalhadores, falando sôbre custo de vida e desemprêgo; ouviu restrições de líderes da lavoura sôbre a política do café; ouviu industriais preocupados com a falta de crédito e, por fim, as reivindicações do comércio, através do presidente do Clube dos Lojistas, Sr. José Júlio Azevedo, que criticou a venda de carros pela Caixa Econômica Federal, afirmando que se trata de concorrência ao comércio estabelecido, utilização de dinheiros da Previdência para fins outros e, finalmente, transformação da Caixa Econômica em loja de venda de automóveis. O Presidente Castelo Branco prometeu estudar todos os assuntos e responder oportunamente.

Reúne-se PSD de Minas

BELO HORIZONTE (Da Sucursal) — O Senador Benedito Valadares estará em Belo Horizonte na próxima quarta-feira para uma reunião com a bancada estadual do PSD mineiro. O encontro assinalará o início dos entendimentos para o lançamento do candidato pessedista ao Palácio da Liberdade, assunto que até então vinha sendo mantido em «suspense» pela cúpula do partido, de modo especial pelo velho dirigente do pessedismo mineiro.

Acôrdo de garantias: Vasco defende e relator condena

BRASÍLIA —

Comparecendo, ontem, à Câmara dos Deputados, em virtude de requerimento de convocação assinado pelo Sr. Pedro Braga (PTB-MA), o Ministro das Relações Exteriores do Brasil declarou que o Acôrdo de Investimentos assinado pelo nosso embaixador em Washington (e agora submetido ao Congresso) atenderia aos mais altos interêsses do Brasil e traria estímulos à nossa economia em forma de capitais privados.

"É um passo importante, um valioso instrumento de captação de capitais americanos" — disse o Sr. Vasco Leitão da Cunha. "O Brasil vem insistindo na obtenção de recursos externos para complementar e não para substituir o capital nacional, pois tem havido perda substancial de nosso comércio exterior".

"Status" jurídico

Afirma o chanceler que o que se pretende é a internacionalização do "status" jurídico do investidor estrangeiro, "a que os países latino-americanos vêm se opondo, inclusive o Brasil". O acôrdo prevê a igualdade de condições entre os créditos e o arbitramento internacional, a fim de que a divergência entre dois governos seja submetida a tribunal arbitral, "o que é muito justo e natural". Segundo o Sr. Vasco Leitão da Cunha "o Estado não pode limitar o direito de proteção judiciária; não se pode privar a um Estado a proteção dos seus nacionais no estrangeiro, porque isto é a própria ordem jurídica internacional que o exige, em favor do direito das gentes".

Soberania ameaçada

Interpelando o ministro, o Deputado Teófilo de Andrade (PDC-SP) duvidou do acêrto da política externa do Govêrno e disse ter ficado "estarrecido com a leitura do acôrdo ora proposto à consideração do Legislativo brasileiro. É inovação revolucionária do direito internacional e da diplomacia brasileira a sub-rogação, que jamais existiu em nosso país. E o decantado afluxo de investimentos estrangeiros não haverá, como não houve nos países sul-americanos que já assinaram o acôrdo, o contrário ocorreu, porque em 1962 a queda de entrada de capitais na América do Sul foi alarmante nessas nações que assinaram o documento".

Para o Sr. Teófilo de Andrade o acôrdo de garantia de investimentos entre Brasil e EE.UU. não trará qualquer vantagem, "porque, inclusive, o investidor estrangeiro terá um fôro privilegiado, um árbitro internacional, desde que se julgar prejudicado pela Justiça brasileira". O fato acarretará novos atritos (lembrou o caso da AMFORP) com os Estados Unidos, e a nossa "soberania estará sendo ferida, pois nossa Justiça de nada valerá, o que é absurdo".

O Deputado Roberto Saturnino (PSB-RJ), relator do acôrdo, manifestou-se contra o tratado, por julgar, entre outras coisas, que "a ordem de prioridade dos investimentos a serem realizados no Brasil é assunto a ser decidido exclusivamente por brasileiros, sem qualquer interferência estrangeira, por menor que seja".

O artigo primeiro do acôrdo diz que as autoridades americanas poderiam interferir, para fixar aquêles critérios, mediante consulta do Govêrno brasileiro.

Lembrou o representante fluminense a possibilidade de se estabelecer prioridade para determinados setôres, como o da siderurgia, exploração de madeira etc., uma vez firmado o critério, se novos investidores manifestarem interêsse em aplicar recursos noutros setôres, não essenciais embora úteis, a iniciativa poderia tropeçar em resistência das autoridades americanas.

Área de atrito

Mais adiante, referindo-se ao artigo segundo, salienta que o Brasil não tem possibilidade de opinar sôbre o montante da garantia firmada. No futuro, o dispositivo poderá funcionar como área de atrito entre os dois governos, ao se cogitar, por exemplo, da desapropriação de determinado investimento. Nos artigos terceiro e quarto, fica estabelecido que o govêrno americano será sub-rogado nos direitos de seus súditos, em caso de divergência. Assim, realizada qualquer desapropriação, o govêrno americano pagará a seus nacionais e passará a credor do Govêrno brasileiro. Afirma o Sr. Roberto Saturnino que a medida ocasionará "não mais divergências entre particulares e o nosso Govêrno, mas entre os dois Governos".

Lembra que a Embaixada americana, uma vez tendo recebido de nosso Govêrno as indenizações a que tiver direito, poderá aplicar tais recursos como entender, no Brasil, "aumentando ainda mais seu já volumoso orçamento em nosso país".

Quanto ao prazo de vigência do acôrdo, embora o Govêrno brasileiro possa denunciá-lo com seis meses de antecedência, suas cláusulas — as garantias já concedidas — valerão ainda durante vinte anos, o que, a seu ver, é inaceitável pelo Brasil.

Inconvenientes

"O argumento principal do Govêrno a favor do acôrdo, é que êle possibilitará o aumento de investimentos americanos em nosso país. Ao contrário, nos países onde foi assinado o acôrdo, desde 1960, houve queda pronunciada nos investimentos privados norte-americanos. Investimentos dos EUA no Brasil, após a adoção da política de eliminação de atritos "só tem caído, ao invés de aumentar. Os maiores ingressos de capitais ocorreram justamente no período do Govêrno Juscelino Kubitschek, que rompeu sensacionalmente com o FMI. Isso prova que não é a concessão de privilégios que atrai o capital estrangeiro, mas a conjuntura de alta, de desenvolvimento, que dá perspectivas de lucros suficientes para cobrir os riscos de investimento do capital estrangeiro".

Embaixador confia em melhores dias

Dizendo não ter obtido êxito em seus contatos comerciais devido à forte crise econômica que o Brasil atravessa no momento, mas que, tão logo o atual govêrno consiga levar à frente o seu plano de normalização das finanças brasileiras, o assunto novamente será encarado, viajou ontem com destino ao seu país, em avião da Air France, o embaixador da Tcheco-Eslováquia no Brasil, Sr. Ladislav Kooman.

No Galeão, falando à reportagem, disse o diplomata que a retração existente só tende a sustar a objetividade com que pretendia desenvolver as relações comerciais entre os dois países. Revelou que grandes firmas tchecas estão interessadas na troca de manufaturas brasileiras por máquinas e equipamentos, e que espera, "para muito em breve", voltar a manter negociações que permitam a rápida conclusão do negócio.

Não serão vendidas ações da Petrobrás

BRASÍLIA —

O Senado aprovou, ontem, com emendas, o projeto do govêrno que disciplina o Mercado de Capitais e estabelece medidas para o seu desenvolvimento, devendo, assim, a matéria retornar à Câmara dos Deputados para que esta se pronuncie sôbre as numerosas alterações feitas na matéria pelos senadores.

Foram aprovadas tôdas as 36 emendas oferecidas pelo Sr. Mem de Sá, como relator na Comissão de Projetos do Govêrno, com exceção apenas das emendas relativas à venda das ações de propriedade da União nas emprêsas de economia mista, às quais foi apresentada subemenda que, afinal, prevaleceu em plenário, com o apoio da liderança do govêrno.

Petrobrás

Face à aprovação de subemenda à emenda n.º 77, o art. 58 do projeto ficou acrescido dos seguintes parágrafos:

"Parágrafo 1.º — Fica excluída das disposições dêste artigo a PETROBRÁS.

Parágrafo 2.º — A alienação de ações de propriedade da União e das demais emprêsas de economia mista, depois de fixada a participação a que se refere o artigo seguinte, só poderá ser executada com prévia aprovação do Congresso Nacional".

Sem alteração alguma foi aprovada a emenda que reduz para 25 por cento a incidência do impôsto de renda sôbre rendimentos de ações ao portador de sociedades anônimas abertas, com o objetivo de incentivar o investimento popular.

ROTEIRO DC

BRASÍLIA —

• **POLÍTICA DO CAFÉ** — O Sr. Lino de Matos (PTN-SP), ao focalizar recentes notícias da imprensa a respeito da política cafeeira, declarou contestar veementemente "a idéia errônea, falsa e distorcida, segundo a qual, o govêrno, amparando como é de seu dever, a produção de café estaria contribuindo para ampliar a pressão inflacionária em que vive o país". Disse que se verifica exatamente o contrário pois "o I.B.C. compra êsse produto, exporta-o pelo preço mais conveniente e fica com 40 por cento do resultado obtido".

• **DECLARAÇÃO DE BENS** — Instalou-se, ontem, no Senado, a comissão mista que dará parecer sôbre as emendas constitucionais enviadas ao Congresso e que dispõem sôbre declaração de bens de candidatos a postos eletivos e sôbre a proibição de nomeações às vésperas dos pleitos. Para presidente, foi escolhido o Senador Vasconcelos Tôrres (PTB e para relator o Deptuado Rui Santos (UDN-Bahia), iniciando-se o prazo de dez dias para o oferecimento de emendas, findo o qual a comissão voltará a se reunir, já para deliberar sôbre o parecer do relator.

• **SENSIBILIDADE** — "Temos a impressão de que está faltando um pouco de sensibilidade ao nobre Presidente da República", disse, ontem, o Deputado Aniz Badra (PDC-SP) ao chamar a atenção da Câmara para as dificuldades financeiras que estão atravessando os municípios brasileiros.

• **MUNICÍPIOS** — O Deputado Cunha Bueno (PSD-SP) declarou que o Grupo Parlamentar Municipalista está endereçando apêlo ao Presidente da República para que o Instituto Brasileiro de Reforma Agrária seja autorizado a fazer convênio com os municípios, delegando a êstes a competência da cobrança do impôsto territorial no presente exercício.

• **COMISSÃO DAS NOMEAÇÕES** — A Comissão Especial do Congresso dará parecer dia 22 à emenda constitucional proposta pelo Presidente da República, tornando obrigatória a declaração de bens de candidatos a cargos eletivos, bem como vedando e considerando nulos atos de nomeação e admissão de pessoal, contratação de obras, aquisição de equipamentos e máquinas, distribuição de fundos ou verbas e autorização de empréstimos nos 90 dias anteriores à data das eleições federais, estaduais e municipais.

• **CASTELO DESFEZ INTRIGA** — Classificando de lapidar o discurso proferido pelo Presidente da República em São Paulo, o Deputado Carlos Werneck (PDC-RJ) afirmou que as palavras do Marechal Castelo Branco conseguiram "desfazer tôdas as intrigas que pretenderam levantar quanto às relações entre a Igreja e o govêrno revolucionário" ao definir de forma clara e precisa o seu pensamento sôbre o papel da Igreja e o papel do Estado.

• **BÔLSAS DE ESTUDOS** — O Deputado Carlos Werneck anunciou ontem que o Ministério da Educação acaba de liberar as verbas para pagamento das bôlsas de estudos concedidas a dezenas de milhares de estudantes, referentes a 1964, que serão enviadas aos Estados, ao mesmo tempo que serão renovadas tôdas essas bôlsas para 1965.

• **IGUALDADE PARA SECURITÁRIOS** — O Deputado Florisceno Paixão (PTB-RS) pediu ao Congresso que rejeite os vetos do Presidente da República ao projeto que estabelec o horário corrido para os securitários acentuou que nos principais centros do país como Guanabara, São Paulo e Minas Gerais, onde se concentra a maioria dessa classe de 17.300 securitários, 8.300 já desfrutam do horário corrido de 6 horas.

• **RIACHUELO SEM MILITARES** — Câmara e Senado reuniram-se hoje, às onze horas, em sessão solene, para comemorar o Centenário da Batalha do Riachuelo, quando ocuparam a tribuna do Congresso o Senador Vasconcelos Tôrres e o Deputado Plínio Salgado discorrendo sôbre a data. Ao ato solene estiveram presentes os Ministros do Supremo Tribunal Federal, enquanto nenhum dos ministros militares compareceu.

• **APLAUSOS AO INDA** — Duas portarias baixadas pelo Presidente do Instituto Nacional de Desenvolvimento Agrário, mereceram aplausos do Deputado João Veiga (PTB-AM). A primeira, designa comissão para proceder à seleção das áreas onde se desenvolverão os trabalhos do Plano de Desenvolvimento Agrário do anel periférico de Brasília. A outra, constitui comissão a fim de possibilitar a construção de 300 residências para os funcionários do INDA, a serem transferidos para a capital.

• **CAFÉ: SANTOS CONTRA** — (S. PAULO — Sucursal) — A Associação Comercial de Santos, em pronunciamento oficial, opôs sérias restrições à política do café determinada pelo Govêrno da União, criticando demoradamente o I.B.C.

• **MISTÉRIO — AB** — (S. PAULO — Sucursal) — Mil e uma explicações estão sendo dadas para o "desaparecimento" do Governador Ademar de Barros. Oficialmente, há a informação de que o governador está numa fazenda de sua propriedade, convalescendo de uma forte gripe "russa". Outros afirmam que o governador não quis receber o Presidente da República, agastado com o fato de as comemorações do Dia de Anchieta terem sido entregues a adversários seus.

• **CP VAI A LUTA** — (S. PAULO — Sucursal) — O ex-Governador Carvalho Pinto oficializou o seu afastamento temporário (licença de 30 dias) do Tribunal de Contas, para entregar-se a entendimentos políticos em tôrno de sua candidatura, já lançada pelo PDC ao govêrno paulista. O ex-Ministro da Fazenda vai iniciar, imediatamente, contatos com o PTB e o PL cujos apoios postula. Elementos ligados ao ex-governador afirmam que a sua candidatura abre grandes brechas no janismo e no udenismo, prejudicando tanto a candidatura do Deputado Herbert Levi, como a futura posição do ex-Presidente Jânio Quadros.

BRASÍLIA-RIO

Mauritônio Meira

Acôrdo de investimento: votação 3a. com revisão

BRASÍLIA —

O govêrno concordou com a oposição em alterar o acôrdo de investimentos e garantias, admitindo, ainda, o adiamento da votação do projeto, na Câmara, para a próxima têrça-feira.

Os entendimentos entre govêrno e oposição foram feitos à revelia do Ministro Vasco Leitão, que terá sido surpreendido com a concessão feita pela maioria à reivindicação de extirpação, do texto do acôrdo, do item referente ao forum de Justiça.

Inelegibilidades

O Deputado Guilherme Machado, autor do esbôço do projeto de inelegibilidades, explicou ao repórter a demora da remessa da proposição pelo Presidente da República: o projeto teve que ser refeito pelas dificuldades criadas, na sua elaboração, pela emenda constitucional aprovada na última semana, e conhecida como "Emenda Brito". A emenda, além da delegação ao legislador comum para inovar o capítulo das inelegibilidades, criou por si algumas inelegibilidades, quase tôdas de âmbito estadual, mas algumas até mesmo conflitantes com a própria Constituição.

O projeto, que já tinha sido entregue ao Presidente da República para um exame, teve que ser devolvido a seu autor, via Ministro da Justiça, para sua adaptação à emenda Brito.

O nôvo trabalho ficou pronto ontem e sòmente no sábado será devolvido ao Presidente Castelo Branco. Assim, sòmente na próxima semana é que o govêrno mandará ao Congresso o já famoso "projetinho".

O Ministro Milton Campos informou aos seus assessôres que dedicará o fim de semana à elaboração da exposição de motivos que acompanhará o "projetinho".

Ministério da Defesa

O projeto de constituição do Ministério da Defesa, segundo informações oficiosas, foi elaborado pelo Estado-Maior das Fôrças Armadas e a oposição é apenas, da Marinha, inferiorizada naquele projeto.

O Presidente Castelo Branco, ao assumir o govêrno, afirmou que antes de passar o cargo ao sucessor resolveria dois problemas: aviação embarcada e Ministério da Defesa.

Podemos adiantar, que Exército e Aeronáutica são favoráveis, em tese, à unificação de três armas, e sua direção sob um só comando.

Reforma judiciária

A Comissão do Supremo Tribunal Federal incumbida de elaborar sugestões para Reforma Judiciária, entregou os resultados de seu trabalho, ontem, ao Ministro da Justiça.

Minas

A convenção da UDN de Minas Gerais para escolha do sucessor do Sr. Magalhães Pinto deverá ser no dia 26 do corrente, segundo informação do Senador Faria Tavares, presidente da seção mineira da UDN.

Até o momento, apesar das pressões dos candidatos, o Governador Magalhães Pinto ainda não revelou preferências por nenhuma das oito candidaturas, limitando-se, apenas, a incentivar as ambições dos que se consideram com o direito ao apoio do governador.

Segundo notícias vindas de Minas Gerais, o Sr. Magalhães Pinto terminará mesmo apontando o Prefeito de Belo Horizonte, Sr. Osvaldo Pieruceti.

Guanabara

O Governador Carlos Lacerda marcou para os dias 16 e 17 a convenção da UDN da Guanabara para escolha do candidato à sua sucessão. Ontem o Sr. Lacerda telefonou para o Deputado Jorge Curi, em Brasília, incumbindo-o de solicitar ao Sr. Nilo Coelho, primeiro secretário da Câmara, a cessão do Palácio Tiradentes para a realização da festa udenista.

O Deputado Jorge Curi informa que o governador, no telefone, estava bastante eufórico e satisfeito. Não deu sinais de irritação pelo noticiário de revisão de sua candidatura.

Fortes não serão cedidos

Os militares dos gabinetes ministeriais, em Brasília, foram surpreendidos com a notícia da possível cessão dos fortes militares que guarnecem a Guanabara ao Govêrno estadual. Podemos informar que tal possibilidade não existe. Para os militares, de resto, o que existe por trás dêsse desejo é um "grosso negócio"

Sociedade

José Rodolpho Câmara

Quem ganhará com as eleições

Nos meios sociais, nos coquitéis, nas recepções, nas "esticadas" — o assunto dominante é a política da Guanabara — que está fervendo. Destaca-se que os entendimentos políticos dos últimos dias estão se encaminhando para o lançamento da candidatura do Senador pessedista Gilberto Marinho pelo PTB, sob a mão do Sr. Lutero Vargas. Aparentemente, o apoio dos trabalhistas a um nome do PSD, na hora presente, é uma contradição. Mas o Sr. Lutero Vargas justifica que o partido precisa apresentar um nome que não desencadeie as iras militares. Tàticamente falando, o raciocínio é bom. Mas o nome de Gilberto Marinho, pela sua atuação marcante na vida pública brasileira, serena sob todos os aspectos, dispensa táticas. E' um bom nome.

• Um certo casal de sociedade, muito conhecido e freqüentador assíduo do Country Club, está se desquitando. Será uma "bomba" brevemente quando forem divulgados os nomes.

• Muito concorrido o chá oferecido pela Sra. Cléia Taranto, em sua casa da Gávea. Estiveram presentes: Sras. Almirante Aniecto Cruz Santos, Almirante Rêgo Monteiro, Arlete Rodrigues Pereira, Dea Paula Leite, Dora Maria Azevedo Ribeiro, Laísa Sá Freire Alvim e outras. Predominaram o agradável bate-papo e doces gostosos que a anfitriona sabe fazer.

• O Coquetel ontem na casa do casal Arlindo (Lenita) Galdeano foi sem dúvida um dos melhores acontecimentos da semana. Muita gente importante e conversa agradável. D. Lenita, como sempre, deixando os convidados à vontade, e dando atenção a todos. Estiveram presentes, entre outros, Srs. e Sras. Nicki Sieyes, Alberto Pittigliani, Arídio Orestes Marinho, Eurico Amado. Um grupo, depois, esticou numa cas. noturna.

• Heitor dos Prazeres e seu conjunto de passistas estarão no próximo dia 26 no Floresta Country Club, na Barra da Tijuca na festa junina que anualmente é realizado naquele clube. O local é adequado para estas festas e muita gente de sociedade vai comparecer à caipira. O Sr. Alberto Monteiro da Silva já está com sua roupa completamente no cabide, esperando sòmente o dia para usá-la.

• Sábado, jantar na residência de Copacabana do casal Marco Aurélio Issler. A sociedade estará presente a êste "souper".

• Atenção, pessoal da alta roda. Atualmente o maior freguês — e o mais pagante — das casas noturnas (boates, sobretudo) é o SNI. Normalmente, ficam de dois a três agentes aparentemente com a maior inocência tomando seu uísque. Na verdade, estão com as orelhas mais abertas e maiores que bôca de gramofone para "pescar" o que se conversa.

• Serão "patronesses" da peça "O Chão dos Penitentes", de Francisco Pereira da Silva, personalidades femininas de nosso mundo artístico, cultural, diplomático e social, entre as quais: Giovana Bonino (artes plásticas), Bárbara Heliodora (teatro) Elisete Cardoso (música), Rosaly Dines e Ignez Bloch (imprensa), Heló Amado e Concessa Ribeiro Colaço de Lacerda (sociedade), Elsie Lessa (literatura), Dora Delamare (negócios), Embaixatriz M'aria de Sanson Balladares (corpo diplomático), Márcia Kubitschek Barbará e Maristela K. Lucas Lopes (jovem sociedade). Será no Teatro Jovem.

• O casamento do costureiro Dener, marcado, em princípio, para o dia 9 de agôsto, está ameaçado de ser adiado se não ficar pronta a casa que êle mandou construir no Pacaembu, em São Paulo. Esta é, pelo menos, a versão oficial, pois ainda não está bem esclarecida aquela "fofoca" que surgiu na família de Maria Estela, a noiva.

• Além da mostra do Rio Nôvo, que será realizada no saguão do Banco do Estado da Guanabara, nos dias 20 a 29 de agôsto, a "Sete Zero Sete Arquitetura Promocional" estará organizando a Feira da Amizade, em Assunção, no Paraguai. Tôdas as obras na Guanabara, construídas por empreiteiros particulares, serão expostas na Mostra do Rio Nôvo, numa iniciativa da Associação Brasileira de Empreiteiros de Obras Públicas.

• Nara Leão com grandes planos. Por enquanto, é esperar o fim da temporada de "Liberdade, Liberdade", que continua com casa cheia todos os dias no Teatro de Arena do Shopping Center. Depois, ela planeja fazer uma viagem muito longa ao Nordeste, em busca de bons compositores populares que lhe forneçam ótimas músicas para suas gravações. Simultâneamente, ela entrará em contato com compositores de escolas-de-samba, nas próprias favelas. Mais músicas e mais gravações.

• Frank Sinatra Jr, o Sinatrinha, ficou muito decepcionado com a pouca gente que assistiu ao "show" do seu conjunto no Golden Room do Copacabana Palace. Êle reclamou e um brasileiro lhe explicou ao ouvido:

— Ninguém tem dinheiro para gastar.

Com menos de Cr$ 25 mil ninguém assistiria ao "show". Aliás, ainda a propósito de Sinatrinha, que a estas horas deve estar atuando em Buenos Aires, êle quase esmurrou um fotógrafo de São Paulo que lhe perguntou se o seu sucesso era apenas devido ao nome famoso do pai. Dizem que êle segue ao pé da letra o conselho que lhe foi dado por sua mãe, Nancy Barbato:

— Se deixar que o derrubem da primeira vez, estará perdido.

O Núncio Apostólico do Vaticano no Brasil Dom Baggio, conversa com o Presidente Castelo Branco numa recepção de casaca e condecorações, no Palácio Alvorada

Notas curtas

Transferência sensacional na TV ocorrerá até o final do ano: o popularíssimo Chacrinha deixará a Excelsior voltando à TV-Rio; é coisa de muitos milhões. • Ontem, na Mesbla, houve uma demonstração prática de mudança de ciclagem. Dentro em pouco estaremos todos com êsse problema, que vai nos custar alguns cruzeirinhos... • No próximo domingo, dia de Santo Antônio, o Vasco da Gama realizará Missa em Ação de Graças pelo transcurso do primeiro Biênio de Ouro. Quem convida é o presidente Manoel Joaquim Lopes. • O pianista Nei Salgado fêz uma "tournée" pela Europa, dando recitais em 15 países. Essa excursão foi patrocinada pelo Ministério das Relações Exteriores. • Desenvolve-se nas redações dos jornais do Rio a eleição para a constituição do júri do Prêmio Esso. A disputa está sendo bastante animada.

ANIVERSÁRIOS: Fazem anos hoje, os senhores: Embaixador Mário Savord dos Santos, Brisson Marques, Aluísio de Magalhães, Deputado Pedro Aleixo, Alcides Cardoso, Dep. José Maria Alkimim, Vladimir do Amaral Martinho, Brig. Antônio Guedes Munis, Prof. Jorge Ferrás de Paula, Ídio Greenhof Figueiredo, Tolentino Esperança Miranda, Prof. Jorge Batista de Morais, José Luís Miguês, Hugo Sampaio Pacheco, Humberto Bruno, Nilo Sousa Pinto, Carlos Benjamim Silva Araújo, Antônio Moreira de Santana Costa, Celso Fernandes, Carlos de Sousa Duarte, Alm. Alves de Mendonça, Nilo Werneck de Castro e Joaquim Silva. Senhoras: Alzira Sousa Quintanilha, Jandira Antunes, Geni Santos, Josefa Dutra Soares Guimarães.

— Faz anos hoje, a sra. Maria Helena de Andrade Macedo espôsa do Sr. Calígula de Macêdo, Agente da Polícia Marítima e Aérea de Fronteiras do Estado da Guanabara.

Registro

CASAMENTOS — O casamento da srta. Dora Silvia, filha do casal Dep. Antônio Silvio Cunha Bueno, com o fazendeiro, Sr. Paul Anton, foi celebrado por D. Henrique Goland Trindade, Arcebispo de Botucatú, na Igreja de N. S. de Fátima (SP). Foram padrinhos da noiva no civil, o Emb. Assis Chateaubriand e D. Silvia Assunção, o casal Sr. David Zelger e o casal Sr. Máximo Perlman. No religioso, os padrinhos foram o Gov. da Bahia, Sr. Lomanto Jr. e Sra.; Dr. Rui Batista Pereira e D. Maria Amélia Vidigal e o Dr. Grácio Marques e D. Regina Rafeli. Do noivo os padrinhos civil foram o Sr. e Sra. João Cornélio Ferreira Brantes, o Sr. e Sra. Pedro Kocher e o Sr. Mário Mannwart e D. Maria Izolina Duarte. No religioso, o Sr. Francisco Macêdo e Elza Berta Bannwart, sua mãe; o Sr. e Sra. Mário Ramos Nóbrega e o Sr. e Sra. Brás de Assis Nogueira.

— No próximo dia 13, às 18 horas, na Igreja de Santa Luzia (na Rua de Santa Luzia, Centro), onde os noivos receberão cumprimentos, realiza-se o casamento da Srta. Marli Massena com o Sr. Arnaldo Fernandes.

VASCO DA GAMA — Pelo transcurso do 1.º Biênio de Ouro (1964-1965), o Clube de Regatas Vasco da Gama, fará realizar no próximo domingo (13), data de Santo Antônio de Lisboa, Padroeiro de Portugal, às 10,30h, missa em Ação de Graças, celebrada por Sua Exma. O. José Gonçalves (Bispo Auxiliar do Cardeal do Rio de Janeiro), no Ginásio do Clube, na Rua São Januário.

GURILÂNDIA — Êste clube apresenta hoje, grande noitada de Boxe, promovida por Tel Afonso da TV-Rio, em comemoração ao 1.º centenário da Batalha Naval de Riachuelo. Impróprio até 14 anos. Local: ar livre.

RIO noite e dia

Mister Eco

Direção técnica balofa e cretinizante

Quebrei a jura que fiz, quebrei, e voltei ao Maracanã após quinze anos de inconformismo com os "gênios" do futebol brasileiro, que as vitórias posteriores, brilhantes vitórias dos nossos jogadores, não conseguiram apagar. Naquela tarde fatídica de 1950, a melhor seleção brasileira de futebol já organizada, incluindo-se a Era Pelé, baqueava diante dos uruguaios exclusivamente por incompetência, burrice e teimosia de um técnico. Vocês se lembram. E se lembram também que o nosso escrete entrou em ferro apenas com o ronco e com o berro de um só jogador uruguaio Mas, como ia dizendo, voltei ao Maracanã com mêdo da turma aqui de casa, que poderia levar a meu débito a existência de um eventual pé-frio. Escapei, é certo, como o selecionado brasileiro escapou do argentino, mas não soubemos ganhar. E por que? Porque lamentàvelmente, ainda encontrei no Maracanã a mesma incompetência, a mesma burrice e a mesma teimosia técnica de 1950.

• • •

Não sou comentarista de futebol. Sou, modéstia à parte, rubro-negro, e a mim não tolhem nem as injunções do meu próprio clube. E depois que o governador da Guanabara se meteu a dar palpites sôbre assuntos econômicos, sinto-me também à vontade para não entender de futebol. Não conheço pessoalmente o Sr. Vicente Feola e dêle só sei como "técnico" de futebol. Sei e não entendo. Acredito mesmo que a honorabilidade do Sr. Feola seja tão volumosa quanto o seu próprio físico, mas tudo na vida, em doses excessivas e sem equilíbrio, leva a um irrecorrível processo de cretinização.

• • •

Cretinismo, por exemplo, é aumentar-se os erros de uma equipe de futebol, quando essa equipe já está jogando errado. Cretinismo é a insistência num ponto de vista comprovadamente falho e notòriamente condenado. Êsse cretinismo atinge à desonestidade quando se atiram atletas a um sacrifício inútil e desmoralizador diante de uma platéia ávida de vitória, sem tempo útil de mostrarem as suas qualidades, como se a função precípua da orientação fôsse destruí-los em princípio de carreira. E desonestidade maior, estupidificante desonestidade, é deixar-se no banco dos reservas um jogador que deveria estar em campo, pela própria natureza do jôgo do adversário, desde o início da partida, simplesmente por capricho ou tôlo interêsse. Não, não ganhei nada em ter voltado ao Maracanã, depois de tanto tempo.

Amanhã, no Liceu Literario Português, recital de poesia do poeta luso radicado no Brasil, Alberto Rebêlo d'Almeida. • O Clube Naval empossará hoje a sua nova diretoria, presidida pelo Almirante Saldanha da Gama, durante o baile de gala comemorativo do centenário da Batalha do Riachuelo. • Amanhã, haverá desfile de fantasias premiadas no último carnaval, durante o baile do Olimpico Clube. • Transcorre hoje mais um aniversário de fundação do Clube Carioca de Xadrez. • Com uma festa em louvor a Santo Antônio, serão lançadas, domingo próximo, as bases de um nôvo clube em Jacarepaguá, o Clube Cidade das Palmeiras. • O Oásis Clube. da Barra da Tijuca, comunicando que a sua sede se comporá de sete difícios independentes, para o maior confôrto dos associados.

• • •

Impressionante, fiquei deveras impressionado com a tremenda e desrespeitosa vaia que irrompeu no Maracanã, quando o nome do Sr. Secretário de Segurança, Coronel Gustavo Borges, foi anunciado ao microfone. • Se o estádio do Maracanã está bonitinho e empastilhado por fora, por dentro a sujeira impera, principalmente nas suas instalações sanitárias, nas quais se tem que entrar com máscaras contra gases asfixiantes. • O serviço de restaurantes do Maracanã também é deficiente e não está aparelhado para atender ao público em dias de maior afluência. Antes do jôgo de quarta-feira, a comida já havia terminado e houve gente que teve que se contentar com um pedaço diminuto de carne pura ou simples bocado de arroz.

• • •

Segunda-feira próxima, o grande jantar com que a boate Piaf homenageia o elenco de "Arco-Íris". • Uma firma comercial de São Paulo vai financiar campanha para que, durante um mês os ingressos de teatro não custem mais de mil e quinhentos cruzeiros. • O Sr. Elias Abifadel distribuindo comunicado oficial de que o Top Club, em apenas três meses, conseguiu a sua estabilidade econômica. O simpático Sr. Abifadel vai acabar no Ministério do Planejamento. • A propósito: o Top Club regrediu ao tempo dos cassinos, com o locutor Celso Teixeira fazendo a apologia do bla-bla-bla, antes do "show" Bossa do Barão Stuckart, cavalheiro que continua teimando em não ocupar a sua vaga no Museu de Raridades Arqueológicas. • O espetáculo "Rio 400 Anos", que está excursionando pela Europa sob os auspícios de uma indústria têxtil brasileira, apresentou-se com sucesso no Teatro Maria Guerrero, de Madri. • As lebélulas desvairadas da boate Stop estarão durante quinze dias, no Teatro Recorde e na boate Oásis de São Paulo. • Consôlo para Nélson Rodrigues: a Censura paulista mutilou a peça "Quem Tem Mêdo de Virgínia Woolf ?", de Edward Albee, cortando os palavrões do texto. • A "Ipanema Music Corporation", editôra norte-americana de Ray Gilbert, Antônio Carlos Jobim e Aloísio de Oliveira, pagou seiscentos dólares (um milhão de cruzeiros, aproximadamente) como adiantamento de direitos autorais de um samba de Luís Roberto e Geraldo Vandré.

Os empresarios Oscar Ornstein e Abraão Medina, no "Rio 1.800", traçando planos de ação conjunta para o futuro. Desmintam

• • •

E, no mais, é que Ibrahim Sued voltou da Rússia dando entrevista que é um primor de incoerência e contradições. Mas o que gostei mesmo foi de Ibrahim não ter encontrado gêlo e geladeira nas residências soviéticas. É engraçado, Ibrahim, no Alasca acontece a mesma coisa.

Teatro

Eduardo Guennes

Experiências

"Um homem-idéia; uma idéia; (todo mundo esqueceu que existiam nomes); mais três homens, ou três mentes, ou três objetos transmutáveis, ampliados, modificadores; (novamente todos esqueceram que existia autor): um, talvez, mais articulante, procura outros para torná-lo algo; três, talvez escondidos antes, descobrem-se; falam o que dá na cabeça (esquecem, todos, que no mundo existem textos); um ri, outro chora, outro contempla; um fala, outro grita, outro cala; um anda, um cai, outro pára; (esqueceram que estão em algum lugar determinado; abandonaram o palco); dois falam ao mesmo tempo e um está berrando; dois caem ao mesmo tempo e um está andando; os três conversam entre si; um sai correndo, pulando, outro entra rindo, um pede, outro choca-se à parede, um vira cômico, outro vira trágico, um larga o outro, êste se apega ao terceiro; primeiro avança até o segundo, segundo cresce, recua, passa de longe; de repente os três se aproximam e interligam-se; aí um geme e foge, outros dois ficam abobalhados; teatro, perdeu forma, aptidão, contexto, insuficiências; agora três fazem drama, tragédia, comédia, trágicomédia, riem e choram, enquanto seus membros permitirem ação de vulto no espectador esmagado, e, de longe, é muito possível surgir um quarto homem para acabar com tudo..".

Com estas palavras cabalísticas, que não entendi nada, recebo convite para a montagem, em Cataguases, da peça "Idéia", de Paulo Martins e dirigida pelo próprio, no TABLADO ATÔMICO, pelo Centro de Arte de Cataguases (CAC). Também de Cataguases recebo outro convite para assistir "O Pequeno Príncipe", numa adaptação e direção de Mario Castilo, realização do Clube de Teatro do Colégio Nova Friburgo, tambem no TABLADO ATÔMICO, nos dias 16 a 20 de junho. Agradeço o convite, mas, não podendo ir, desejo, através desta coluna, todo sucesso a êstes jovens idealistas do interior mineiro Disponham sempre, e que a experiência seja coroada de êxitos.

Hélio Ari, Maria Gládis e Osvaldo Lousada numa cena de "O Chão dos Penitentes", próximo lançamento do Teatro Jovem

Escolinha de Arte

A Escolinha de Arte das Laranjeiras convida os pais de seus alunos para a segunda reunião que fará realizar no dia 18 dête mês, em sua sede, na Rua Mário Portela, 89, às 20,30 horas, sob o tema: "Criatividade e Educação pela Arte".

Na primeira reunião, realizada no dia 15 de maio, foi discutido o assunto "Expressão Própria e Imitação", com vivos debates entre os pais e professôres.

"Diário de um Louco"

Volta hoje ao cartaz, no Teatro do Rio, "Diário de um Louco", de Gogol, com Rubens Correia, direção de Ivã de Albuquerque que foi um dos maiores sucessos na temporada do ano passado, tendo permanecido quatro meses em cartaz. "Diário de um Louco" ficará curta temporada e depois o Teatro do Rio apresentará "Língua Prêsa e Ôlho Vivo", de Peter Shaffer, numa tradução de Bárbara Heliodora; direção de Ivã de Albuquerque.

Astrologia

Prof. Mirakoff

ESTER TARCITANO

(16-10-1930)

Graça, beleza e amor é a trilogia essencial para ser vedete. Ester têm a trilogia perfeita, porque nasceu no 2.º decênio de Libra com Vênus em seu domínio, na 7a. Casa do Zodíaco.

Suas qualidades criadoras dão-lhe brilho na sociedade em que vive. Pela noção estética inata que possui age com elegância, atraindo amigos e admiradores. Os filhos de Vênus são excelentes espôsas, principalmente quando se consorciam com os nascidos sob os signos de Virgem — Peixes — Capricórnio e Sagitário. A atividade excessiva pode acarretar doenças de origem nervosa e perturbações do sistema neurovegetativo. A plena tranqüilidade na vida chega cedo, desde que se plantem na juventude os alicerces definitivos de sua carreira. Gosta muito de viajar e de indagar, procurando sempre a verdade essencial dos fatos da vida. A curiosidade sem a direção devida, no entanto, poderá acarretar dissabores sem conta, principalmente quando chega às raias bisbilhoteiras. Seu guia plenário é Mercúrio e êste sempre exerce influências benéficas. As pedras indicadas são a amedista, a turquesa e o diamante. As flôres prediletas são: a tulipa e a açucena. Côres preferidas: marrom — cinza e creme. Números de sorte: 8 e seus múltiplos.

Entre 22 de dezembro e 20 de janeiro (CAPRICÓRNIO) — NEGÓCIOS: — Encete negócios no presente período. Espere confiante e êles surgirão trazendo-lhe sorte e dinheiro. AMÔRES: — O amor deverá ser objeto de preocupação presentemente, pois surgirá um nôvo romance. SAÚDE: — Busque na natureza as fôrças de que carece.

Entre 21 de janeiro e 18 de fevereiro (AQUÁRIO) — NEGÓCIOS: — Certos problemas financeiros pendentes terão ótimas soluções e seus desejos relativos à sua ocupação fora do seu trabalho serão atendidos. AMÔRES: — O amor poderá ser também o fortalecimento daquele já realizado, mas que se apresentará com novas roupagens. SAÚDE: — Há ainda muitos deveres a serem cumpridos em sua vida que não se medirão pelo tempo, há minutos que valem como séculos quando se enchem de sofrimentos.

Entre 19 de fevereiro e 20 de março (PEIXES) — NEGÓCIOS: — Realizará negócios com pessoas inteligentes, bondosas e honestas. Aproveite o período e pense só no seu negócio. AMÔRES: — Continue na mesma atitude de fé e encorajamento. Procure aproximar mais das criaturas que são seus ídolos e não abandone as que tem como alicerce o seu destino. SAÚDE: — Sua saúde anda um tanto abalada, sua mente forte dominará com extrema facilidade as deficiências. Não abuse no entanto, por que o período será uma tentação para os excessos.

Entre 21 de março e 20 de abril (ÁRIES) — NEGÓCIOS: — A arte de envelhecer é mais importante do que a de viver. Não deixe os assuntos pendentes, realize-os integralmente para ver coroados de êxitos seus esforços. AMÔRES: — Aparentemente os seus casos amorosos são problemas de difícil solução, mas com o correr do tempo êles serão resolvidos com grande facilidade. SAÚDE: — Boa no conjunto, procure conservá-la.

Entre 21 de abril e 20 de maio (TOURO) — NEGÓCIOS: — Em qualquer setor mantenha sua personalidade em destaque. Faça resplandecer seus objetivos principalmente nas questões imobiliárias. AMÔRES: — Haverá excesso de nervosismo motivado pela vontade de fugir aos rigores das leis sociais, nos casos sentimentais. SAÚDE: — O maior problema de sua saúde é apenas o psíquico.

Entre 21 de maio e 20 de junho (GÊMEOS) — NEGÓCIOS: — Procure refletir bem antes de tomar qualquer iniciativa sôbre as questões aparentemente ligadas aos seus afazeres. AMÔRES: — Previna-se contra as pessoas que falam demais, para que as mesmas não venham destruir sua felicidade com o seu amor. SAÚDE: — A alegria que lhe é peculiar deverá ser transmitida as pessoas que lhe cercam a fim de fortificar sua corrente de ação e reação, conservando também sua saúde.

Entre 21 de junho e 20 de julho (CANCER) — NEGÓCIOS: — A Lua lhe proporcionará negócios de alto valor aquisitivo, como por exemplo: compra e venda de imóveis e bons contratos. AMÔRES: — Lembre-se que nunca podemos e não devemos controlar um impulso, quando êle é gerado por ações intempestivas. Reflita bem antes de agir. SAÚDE: — Seu estado de saúde poderá alterar o ritmo dos demais assuntos como por exemplo: o amor e os negócios.

Entre 21 de julho e 20 de agôsto (LEÃO) — NEGÓCIOS: — Procure dar ao seu espírito maior atenção. Principalmente na parte que pareça boa para os seus empreendimentos comerciais. AMÔRES: — Seu dia com relação ao amor é de cautela, não impedindo, no entanto, que não deva confiar na pessoa amada, pois a fidelidade entre ambos estará inalterada e segura. SAÚDE: — O maior problema em referência a sua saúde, neste período, é apenas a fadiga. Repouse após as refeições.

Entre 21 de agôsto e 20 de setembro (VIRGEM) — NEGÓCIOS: — Como um jogador cheio de sorte vencerá tôdas as etapas do seu trabalho. Aproveite o período. AMÔRES: — Não agazalhe pensamentos e não negligencie a respeito do amor. Seja otimista, assim conquistará sempre galhardamente a simpatia extrema do ente-querido. SAÚDE: — Não deverá preocupar-se com os assuntos relacionados à sua saúde, preste mais atenção aos problemas psíquicos e sentimentais de modo geral.

Entre 21 de setembro e 20 de outubro (LIBRA) — NEGÓCIOS: — Terá boas oportunidades e poderá desfazer acontecimentos desfavoráveis e maus negócios, tanto no terreno comercial como no sentimental. AMÔRES: — Terá no presente período felizes encontros e um romance duradouro. SAÚDE: — Sua garganta se mostra frágil, evite os gelados em geral.

Entre 21 de outubro e 20 de novembro (ESCORPIÃO) — NEGÓCIOS. — Use um calendário para seguir cada dia de trabalho, metòdicamente o seu programa AMÔRES: — Bom para o terreno sentimental faça planos juntamente com seu amor para o fim do período. SAÚDE: — Os seus pés estarão desanimando-o, mas dedique-se com maior cuidado; os seus caminhos, então, não terá tropeços.

Entre 21 de dezembro e 21 de janeiro (SAGITÁRIO) — NEGÓCIOS: — Terá boas oportunidades para desfazer acontecimentos desfavoráveis e maus negócios também. AMÔRES: — Não dê crédito aos boatos, que envolvam o seu amor. O principal é saber de suas virtudes de conquistar. SAÚDE: — O seu fígado está frágil, evite os pratos gordurosos e as massas.

Cinema

Sérgio Augusto

O Ônibus de Baratier

Não é fácil neste momento encontrar Jacques Baratier. Êle roda L'OR DU DUC em vários lugares de Paris, ora à noite, ora de dia. Mas se vocês quiserem mesmo conhecer o autor de GOHA, de LA POUPÉE e de DRAGÉES AU POIVRE, sigam o percurso de um ônibus "imperial" côr de rosa (de dois andares). Esse ônibus é a supervedeta de L'OR DU DUC.

— JACQUE BARATIER, PODE DEFINIR-NOS SEU NÔVO FILME?

— "É uma balada sob forma de conto de fada, um drama cômico da miséria dourada... Espero colocar em meu filme muita poesia, na medida em que possa dar asas à personagens um pouco loucos, maus ou esnobes".

— TRATA-SE DE UM ROTEIRO ORIGINAL?

Monique Tarbes

— "Sim. Eu parti de uma idéia de Eric Olivier: um personagem vivendo num ônibus. Lembrei-me, muitas vêzes, de um homem vivendo pobremente num meio excessivamente rico e esnobe. É, por assim dizer, um ser desambientado. Vive num meio que é o seu, sem realmente poder, porque não possui um centavo. E depois, tenho um amigo que conheceu êsses mesmos problemas. Procurei, muitas vêzes, transcrever sua história nesse filme".

— E QUAL É A SUA HISTORIA?

— L'OR DU DUC narra as aventuras de um homem culto, nobre, encantador, jovem: o duque de Tallois — Minet. Infelizmente essa criatura simpática nunca foi capaz de trabalhar com as próprias mãos, ou de fazer os outros trabalharem. Está quase reduzido a mendigo".

Casou-se com uma môça da burguesia provinciana. Torna-se pai de 10 filhos. No início do filme, ficamos sabendo que o duque acaba de receber uma herança de um velho tio estabelecido na Índia. A herança é um ônibus de dois andares. O duque, a mulher e as crianças deixam a província e vão a Paris a fim de tomar posse do ônibus a bordo do qual atravessam Paris. Ao longo do trajeto, fazem mil e uma trapalhadas, múltiplas comicidades. Finalmente, percebem que o veículo é de ouro maciço".

— QUAIS SÃOS OS SEUS COMEDIANTES?

— "O duque é encarnado por Claude Rich. Sua espôsa chama-se Monique Tarbes. Oito dos seus filhos são precisamente, se assim posso dizer, encarnados pelos próprios filhos do homem que me inspirou esta história: Guy Davout d'Auerstadt.

Jacques Dufilho é o personagem mais simples do filme. É o secretário do tio-avô que deixou a herança (Pierre Brasseur). Conhece muito bem o valor do ônibus e gostaria muito de apossar-se dêle. Jacques Dufilho é de algum modo, o anjo negro do filme. Jacques Joaunneau, pelo contrário é o personagem benéfico, um quebrador de carros, sempre disposto a ajudar.

Há ainda Elsa Martinelli. Dirijo-a no decorrer de uma cena do coquetel dado na suntuosa residência de Marie Gabrielk (Danielle Darrieux). Ali, a deliciosa Elsa será atraída pela simpatia do duque sem dinheiro e lhe dirá: "Tudo quanto eu toco torna-se ouro". Descobre-se então que o ônibus acaba de ser roubado por Dufilho. Inicia-se uma perseguição fenomenal. Mas tenho ainda outros comediantes. Annie Cordy representa uma porteira, a porteira Zoul-Zoul que só fala numa mistura de francês-inglês. Quanto a Noel Roquevert, tornou-se general e só se expressa por datas.

Há ainda Dorothée Blanck que faz surpreendentes aparições do começo ao fim do filme, ora dançando para agradar a Pierre Brasseur, ora fugindo de um Jacques Dufilho por demais atrevido.

Annie Girardot também faz parte do elenco. O duque de Tallois-Minnet tentará vender-lhe um aspirador. Mas vai arrancar-lhe a camisa de dormir, aspirando-a. Os créditos ainda não estão completos. Acrescentemos Jean Richard, Jeanne Fusier-Gir, Bob Morel, Jean Tissier e Dino Mele, o herói do filme italiano IL MARE. Teremos ao todo 58 papéis".

— O NOME DE CHARLES TRENET ESTARÁ TAMBÉM NOS LETREIROS?

— "Sim, é claro, pois êle é o autor da música e das canções. Monique Tarbes entoará uma cançõzinha. Dino Mele igualmente, imitando um dos duetos de amor de OS GUARDA-CHUVAS DO AMOR (Les Parapluies de Cherbourg)".

— CONTE-NOS UMA SEQUÊNCIA CÔMICA DO FILME.

— "Há um momento em que o ônibus côr de rosa cujas inscrições são feitas em sânscrito, vai parar na frente do Castelo de Versailles. Um grupo de trinta hindus, em visita ao Palácio do Rei-Sol, subirá no veículo que prosseguirá tranqüilamente seu caminho. Mas as brincadeiras serão inúmeras, porque o duque e sua família, durante os dois dias de andanças através de Paris, encontrarão usuários, porteiros, sinais vermelhos e os mais representativos elementos da alta aristocracia".

— SEU FILME SERÁ UMA CARICATURA DE UM CERTO MEIO?

— "Sim e não. É evidente que o esnobismo de certos meios só pode divertir-me. Meu herói, encarnado por Claude Rich, um verdadeiro nobre sem vintém, é bem mais simpático do que os marquêses e outras duquesas que o faço freqüentar. Tomei, na maioria, personagens convencionais, fazendo-os agirem de um modo original. Trabalho sempre, se assim posso dizer, sôbre uma realidade, para transformá-la em ficção".

Claude Rich

— QUAL É O DESFECHO?

— "Quando o duque regressar à sua aldeia de Tallois-sur-Yvette onde até então zombavam dêle, tudo mudará. Não mais será chamado Ludovic, e sim Senhor Duque. O Banco da França lá está representado, prestes a abrir-lhe uma conta corrente ilimitada em troca do seu ônibus. Todo mundo o festeja. O orfeão municipal toca em sua honra. O duque, porém, pedirá apenas a soma de 500 000 antigos francos a fim de ir cobrir de flôres a sepultura de seu velho tio na Índia".

(UNIFRANCE)

Seleção

● BEIJA-ME IDIOTA (Kiss me Stupid) — Mais uma gozação do mestre Billy Wilder, agora a propósito de um cantor às voltas com um compositor aloprado e uma pistoleira de fechar o comércio. O filme provocou confusão com a Liga de Decência dos Estados Unidos e isso já é uma garantia. Kim Novak, Dean Martin e Ray Walston estão no elenco. *Coral-Scala*: 2 — 4 — 6 — 8 — 10. (18 anos).

● NASCIDA ONTEM (Born Yesterday) — Deliciosa comédia de George Cukor rodada em 1950. Judy Holliday dá um "show" e levou o "Oscar" daquele ano. Teatro filmado em alto estilo, naquela época pelo menos. Outros intérpretes: William Holden, Broderick Crawford, Howard St John. *Alvorada* 2 — 4 — 6 — 8 — 10. (10 anos).

● VIVA VILLA! — Luta de classes no México tendo como personagem central a figura subversiva de Pancho Villa, um criador de acontecimentos históricos cuja revolta ilustra o levante de todo um povo contra uma minoria de [illegible]. Wallace Beery é Villa e a direção traz a assinatura de Jack Conway, embora Howard tenha dirigido mais da metade do filme e tôdas as cenas exteriores. Outros intérpretes: Leo Carrillo, Fay Wray, Donald Cook e Stuart Erwin. *Paissandu, Bruni-Engenho de Dentro, Bandeirante*: 2 — 4 — 6 — 8 — 10. (10 anos).

● OS COMPANHEIROS (I Compagni) — Relato fiel da primeira greve dos tecelões de Turin em fins do século passado e da participação de um professor socialista no movimento. Lúcido e comovente. Direção de Mário Monicelli. Elenco: Marcello Mastroianni, Renato Salvatori, Folco Lulli, Annie Girardot: *Kelly*: 2 — 4,30 — 7 — 9,30 (18 anos).

● ZORBA, O GREGO (Zorba the Greek) — A fôrça do romance de Nikos Kazantzakis e o vigor do personagem oferecem uma boa "chance" para Michael Cacoyannis provar que nem só de Eurípedes vive o esplendor grego. Elenco: Anthony Quinn, Alan Bates, Irene Papas, Lila Kedrova. *Império, Copacabana*: 2 — 4,30 — 7 — 9,30. (18 anos).

● DEU A LOUCA NO MUNDO (It's a Mad, Mad, Mad, Mad World) — Comédia com veleidades sociológicas e que pretende ressuscitar o "pastelão" silencioso. Nem sempre Stanley Kramer acerta no alvo. Elenco: Specer Tracy, Milton Berle, Sid Caesar, Ethel Merman, Mickey Shawn, Jonathan Winters, Dorothy Provine. *Bruni-Flamengo, Caruso, Bruni-Saens Peña, Matilde, São Pedro, Regência, Bruni-Piedade*: 1,30 — 4,20 — 7,10 — 10. (Livre).

● MARNIE, CONFISSÕES DE UMA LADRA (Marnie) — Hitchcock desperdiça seu gênio com um melodrama subpsicológico que nos remete aos tempos de Rebeca. Algumas passagens brilhantes, como de hábito. Elenco: Sean Connery, Tippi Hedren, Diane Baker. *Odeon*: 2 — 4,30 — 7 — 9,30. (14 anos).

● ROCCO E SEUS IRMÃOS (Rocco e i Suoi Fratelli) — Obra-prima de Luchino Visconti e um dos filmes italianos mais importantes dos últimos 20 anos. Elenco admirável: Alain Delon, Renato Salvatori, Annie Girardot, Katina Paxinou, Cláudia Cardinale. *Ricamar*: 1 — 4 — 7 — 10. (18 anos).

Hoje nos teatros

ARENA CLUBE DE ARTE — "Auto do Guerreiro" inspirado no Bumba-Meu-Boi. Diàriamente às 21 horas. Sábados 20 e 22,30 horas. Vesperais aos domingos, às 18,30 horas. Tel. 36-4479.

ARENA DA GUANABARA — "Rio Bossa e Balanço". Com Leni de Andrade, Gusmão e Mário Castro Neves. Diàriamente, às 21,30 horas. Sábados 18,20 e 22 horas. Domingos às 18 horas. Tel.: 52-3550. Últimos dias.

ARENA DE SÃO PAULO — "Liberdade, Liberdade» de Millor Fernandes e Flávio Rangel. Com Nara Leão, Oduvaldo Viana Filho e Teresa Raquel. Diàriamente às 21,30 horas. Sábados 20 e 22 horas. Vesperais às quintas-feiras (17 horas e domingos 18 horas). Tel. 36-3497.

CARIOCA — "Meu Querido Mentiroso" — De Jerome Kilty. Com Natália Timberg e Sérgio Brito. Diàriamente às 21,30 horas. Vesperais: quintas-feiras, às 16 horas e domingos às 17 horas. Sábados: 20,15 e 22,30 horas. Tel.: 45-8124. Última semana.

CARLOS GOMES — "Como Vencer na Vida Sem Fazer Fôrça" — Comédia musical norte-americana de Frank Loesser e Albe Burrows. Diàriamente, às 21 horas. Vesperais quintas-feiras, sábados e domingos, às 16 horas. Tel.: 22-7581.

DO RIO — "Diário de um Louco" — De Gogol. Com Rubens Corrêa. — Hoje às 21 horas. — Tel.: 45-9051.

DE BOLSO — "A Garçonnière do Meu Marido" de Silveira Sampaio. Com Aurimar Rocha e Delorges Caminha. Diàriamente às 21,15 horas. Aos sábados: 21 e 22,15 horas. Vesperais: quintas-feiras (16,15) e domingos (17,15). Tel.: 27-3122.

DULCINA — "Vamos Brincar de Amor em Cabo Frio" — Comédia musicada de Sérgio Viotti e João Roberto Kelly. Diàriamente, às 21,15 horas. Vesperais, quintas-feiras, sábados e domingos às 16,15 horas. Tel.: 32-5817. Últimos dias.

GINÁSTICO — "Antes Tarde do Que Nunca" — Comédia com Maria Sampaio e Fregolente. Hoje às 21,15 horas — Vesperais: quintas às 16 hs. — Tel.: 42-4521.

MAISON DE FRANCE — "Os Pequenos Burgueses" de Máximo Gorki. Hoje, às 21,15 horas. Vesperais, quintas-feiras, 16 horas; sábados: 19,30 e 22,30 horas; domingos, 17 horas. — Tel.º 52-3456.

NACIONAL DE COMÉDIA — "Electra" de Sófocles. Hoje às 21,30 hs. Telefone: 22-0367.

PRINCESA ISABEL — "Reações "Show" com Marcus Vale, Chico Vale e outros. Hoje às 21,30 horas — Vesperais: sábados e domingos às 18 horas. Tel.: 37-3537.

REPÚBLICA — "Arco-Íris" — Musical. Diàriamente, às 21h — Vesperais: quintas, sábados e domingos às 16 horas — Tel.: 22-0271.

RIVAL — "Boas em Liquidação" — Revista de Gomes Leal. Com Sônia Mamede, Amparito e outras. Hoje às 20 e 22 horas. Vesperais: quintas, sábados e domingos às 16 horas. Tel. 22-2721.

SANTA ROSA — "Recital de Samba" — Com Baden Powel, Alaíde Costa e Dulce Nunes. Diàriamente às 21,00 horas. Vesperal: Quintas (17 horas) e domingos (18 horas). Sábados: 20,30 e 22,30 horas. Tel.: 47-8641.

LIVROS NOVOS

"As Mulheres de Mantilha" — Joaquim Manuel de Macedo — Com o selo editorial de Melhoramentos acaba de aparecer a 3.ª edição dêsse famoso romance histórico de Joaquim Manuel de Macedo, ao tempo em que o Rio de Janeiro era capital do vice-reinado. Trabalho gráfico primoroso, capa sugestiva de Perci Lau. "As Mulheres de Mantilha", romance de grande envergadura literária, está no rol das grandes obras de Macedo, ao lado da "A Moreninha" e "O Môço Loiro".

"Contos Populares Brasileiros" — Lindolfo Gomes — Do saudoso escritor Lindolfo Gomes as Edições Melhoramentos acabam de lançar essa obra interessantem em 3.ª edição com capa de Santa Rosa. O aparecimento dêsse livro data de 1918 e desde então Lindolfo Gomes foi considerado o nosso mais completo folclorista. O volume faz parte da série "Panoramas da Literatura Brasileira" e merece a atenção do público leitor.

Passatempo

Renato Portella

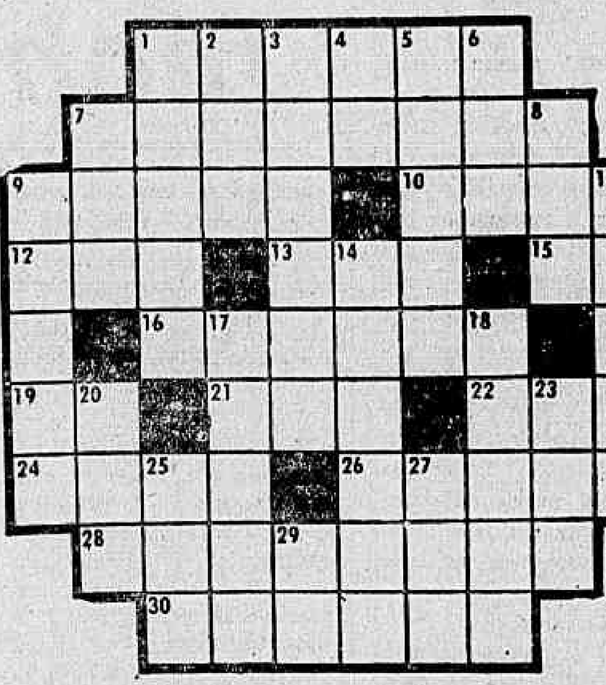

HORIZONTAIS: 1 — Cano ou tubo para esgôto de água. 7 — Pesaroso, arrependido. 9 — Cidade do Estado do Rio de Janeiro. 10 — O mesmo que gole (popular). 12 — Feminino de ÊLE. 13 — Corrente d'água. 15 — Carta de jogar. 16 — Mamífero carniceiro da família dos mustelídeos. 19 — Artigo masculino, plural. 21 — Cabo náutico de extremos fixos. 22 — Oceano. 24 — Resultado da adição. 26 — Espécie de tecido popular. 28 — Grupo de macacos. 30 — Criado de libré para acompanhar o amo em passeio ou jornada.

VERTICAIS: 1 — Parte do castiçal onde entra a vela. 2 — Única. 3 — Que dura indefinidamente. 4 — Seguir viagem. 5 — Severidade (figurado). 6 — Nome próprio masculino. 7 — Óxido de cálcio. 8 — Saudação. 9 — Exceto. 11 — Molusco acéfalo hermafrodita. 14 — Caverna, furna, lapa; casa de pedra. 17 — Turva. 18 Querido por predileção. 20 — Ruído. 23 — Fileira. 25 — Doença. 27 — Genitor. 29 — Antes de Cristo.

Resposta do número anterior

PC — HOR.: paco — cômoda — serelepe — cal — na — era — apito — arre — saci — fitar — ato — nu — ado — alvorada — airoso — rara. VER.: pôr — ameno — cola — ode — celícola — apertado — sapata — errada — casa — aero — ti — ei furor — nora — vir — asa.

O desfile de modas

Desfilando pela passarela, lindos modelos; dois, entretanto, usam os chapéus completamente iguais. Quais são?

BASTA TELEFONAR! PUBLICIDADE EM:

JORNAIS
RADIO
TELEVISÃO

PUBLI-ARTE Ltda
RUA ACRE 47-GR 913 e 1203
TEL. 23-0459

"Repórter Continental", notícia em imagem e voz diàriamente no Canal 9 às 19.30, agora com a colaboração do nôvo DC.

Não tenha ilusões. Só com a vacina você pode prevenir-se da varíola.

ORAÇÃO A SANTA MARTA

Santa Marta, santa minha, acolhei-me, sob vossa proteção. Entrego-me, por completo, ao vosso amparo, como prova de meu afeto por Vós.

Ofereço esta luz, que acenderei tôdas as têrças-feiras durante esta novena.

Consolai-me das minhas penas, pela grande felicidade que tivestes de hospedar, em Vossa casa, o Divino Salvador do Mundo.

Intercedei, hoje e sempre por tôda a minha família, para que sempre invoquemos o Divino Jesus, todo poderoso, em tôdas as necessidades de nossa vida.

Suplico-vos também, Santa Marta, que tenhais sempre misericórdia infinita para comigo e me concedei a graça que hoje vos suplico de todo o coração.

FAZ-SE O PEDIDO ..

Rogo-vos me faças vencer tôdas as dificuldades da vida como vencestes o dragão que tendes sob Vossos pés.

Assim seja Jesus.

Esta oração reza-se durante nove têrças-feiras seguidas e, em cada uma, distribui-se uma oração destas a fim de propagar a devoção a SANTA MARTA.

Esta milagrosa santa concede antes da nona têrça-feira a graça implorada por mais difícil que pareça ser. Daí se dizer que a SANTA MARTA é a concessora dos impossíveis. Ao se rezar a novena acende-se uma vela, que se deixará queimar até o fim. Se outra promessa fôr feita deve-se cumpri-la, antes de terminar a novena e se deve terminar a novena assim que a graça fôr conseguida.

O. T.

Hoje na TV

Canal 2

13,00	Jornal Excélsior
14,00	Sessão das Duas — Filme
15,30	Vale a Pena Ver de Nôvo
16,30	Aula de Inglês
17,00	Cine Infantil Excélsior
17,30	Reis do Riso — Filme
17,55	Teatrinho
18,25	Cine «Show» Kibon (Patrulheiro do Oeste)
18,55	Bola Dois
19,00	Novela
19,25	Jornal da Cidade
20,00	Derc. Beaucoup
21,00	Novela
21,30	Dr. Kildare — Filme
22,30	Jornal Excélsior
23,15	Novela
23,45	Cinema de Arte

Canal 4

11,00	Uni-Duni-Tê (Infantil)
12,00	Jambo & Ruivão (Desenhos)
12,30	Teleglobo (1.ª Edição)
13,00	Filme: O Homem da Casa
13,30	Contos de Amor (Filme) A Môça do Parque
14,00	Sempre Mulher — (Feminino)
14,30	Romance na Tarde (Filme de Longa Metragem — O Sentenciado
17,00	Filme Tudo Pode Acontecer
17,30	Capitão Furacão
18,00	Gavião do Deserto (Filme em Série)
18,30	Super-Homem (Filme)
19,00	Teleglobo (Edição Final)
19,30	Rua da Matriz (Novela) Uma Mulher de Mentira
20,00	As viagens de Jaimie Filme de Caçadores de Búfalo)
21,00	Andy Williams «Show»
22,00	Novela: Ilusões Perdidas
22,30	"Show" da Noite
22,30	Se a Cidade Contasse (Informativo)

Canal 6

17,00	Superbazar
17,35	Desenhos
17,55	Ludogero Dixe Bom
18,15	Jornal Feminino
18,42	Robin Hood — Filme
19,20	Novela
19,55	Diário de Um Repórter
20,00	Repórter Esso
20,20	Rua do Ri-Ri-Ri
21,00	Novela
21,35	Bus Stop
22,55	Por Trás da Notícia
23,00	De Olho no Mundo
23,40	Falando Francamente

Canal 9

Diàriamente: das 7,30 às 8,30 horas da manhã (JORNAL)

17,30	Nene na TV
18,00	A Voz de São Judas Tadeu
18,10	TV de Brinquedo
18,40	A Hora da Criança
19,00	Artigo 99
19,46	Telesporte
20,00	Nosso Reporter
20,15	Filme
21,00	Nosso Repórter
21,05	Gente e Finanças
21,50	Fala o Juiz
22,40	Mesas-Redondas de Gilson Amado

Canal 13

16,00	Peter Lawford e Você
16,30	Nossa TV-Rio
17,00	Comedinha Quá Quá Quá
17,17	Turminha Lula
17,30	Brotos no 13
18,00	Clube da Aventura
18,56	Horóscopo
19,02	Novela: Comedinha Carioca
19,25	Novela: Ceará Contra 007
19,48	Plantão Policial
19,58	TV-Rio Notícias Primeira Edição)
20,15	Praça Onze
21,20	Filme: Salmos de David
21,30	Novela: O Direito de Nascer
21,50	Combate — Filme
23,25	TV-Rio Notícias Última Edição)
23,35	Rio Quatrocentão
23,45	O Assunto é Polícia
20,35	Filme

Teatros e Boites

Programa para sua Noite

GRUPO OPINIÃO — TEATRO DE ARENA DE S. PAULO
Apresenta PAULO AUTRAN em
"LIBERDADE LIBERDADE"
De Flávio Rangel e Millôr Fernandes
Dir. Musical: Oscar Castro Neves - Dir. Geral: Flávio Rangel
Com: NARA LEÃO, Oduvaldo Viana Filho.
Participação especial: TERESA RACHEL
HOJE, ÀS 21,30 HORAS
SUPER SHOPPING CENTER DE COPACABANA — TEL.: 36-3497

ABRAHAM MEDINA APRESENTA
O FABULOSO MUSICAL
ARCO ÍRIS
Diàriamente às 21 horas
Vesp. 5's., sábs. e doms., às 16 horas
TEATRO REPÚBLICA
Av. Gomes Freire, 474-A — Tel. 22-0271

Tôdas as noites a partir das 23 horas
no HI-FI BAR E RESTAURANTE
AV. PRINCESA ISABEL 263-A
Apresentação de
ARY TELL e ANINHA
ENSINANDO GRÁTIS
as últimas danças modernas
Direção geral de MAURICIO LANTHOS
Reservas de mesas pelo tel.: 57-1870

CAUBY
E IRMÃOS PEIXOTO
MOACYR — ARAKEN — ANDIARA
TODAS AS NOITES, NO
DRINK
Boite — Restaurante Internacional
AVENIDA PRINCESA ISABEL, 82-A — Tel.: 57-7068

RESTAURANTE TÍPICO BRASILEIRO
RIO 1800
7 "SHOWS" DIFERENTES POR SEMANA
Tôdas às noites, 2 «shows», às 22h30m e 24h30m
Os melhores pratos da cozinha brasileira, servidos por belas «mucamas». Cada dia da semana cardápio e «SHOW» dedicados a um Estado
Sábados e domingos: «FEIJOADA 1800»
JANTAR ATÉ ÀS 22h30m. — SEM «COUVERT»
Avenida Vieira Souto, 110 — Ipanema
RESERVAS: Tels.: 27-0458 e 27-2447

RUBENS CORRÊA em
"Diário de um Louco"
de Gogol
Direção: IVAN DE ALBUQUERQUE
Hoje às 21 horas — Preço único: 2.000
no TEATRO DO RIO — Reservas: 45-9051

RIO ITA LTDA.
Viagens diárias para ITAPERUNA, MIRACEMA e SÃO FIDELIS
ITINERÁRIO:
RIO ITAPERUNA — Pôrto Nôvo do Cunha, Volta Grande Pirapetinga, Pádua, Miracema e Itaperuna.
Horário: 6h e 14h diàriamente
Rio-SÃO FIDELIS — Pôrto Nôvo do Cunha, Volta Grande Pirapetinga, Itaocara e São Fidélis.
Horário: 6h e 10h diàriamente
RIO-MIRACEMA — Pôrto Nôvo do Cunha, Volta Grande Pirapetinga, Pádua e Miracema.
Horário: de domingo a sexta-feira às 16h15m. Sábados às 12h45m.
HORÁRIOS DE VOLTA:
ITAPERUNA-RIO 5h30m
SÃO FIDELIS-RIO 5h30m
MIRACEMA-RIO 14h30m

LIVRO PERDIDO

Perdeu-se o livro de Registro de Empregados Por Verba Nº 1, sem uso, pertencente à firma ICAR, Incorporadora Construtora e Arquitetura Ltda. Situada na Av. Rio Branco Nº 257 — GR. 901/2. Gratifica-se a quem devolver.

Um programa com tudo o que você gosta:
"MANHÃ DE GRANDE GALA"
de segunda a sexta-feira, de 9 às 12 horas, na
RÁDIO MAYRINK VEIGA
em produção e apresentação de Benil Santos
Patrocínio de CARLOS PEREIRA INDÚSTRIAS QUÍMICAS, ÁGUA SANITÁRIA ÁGUIA e PRODUTOS BEDRAN

PANORAMA ECONÔMICO

Perspectivas

O "New York Times", em sua edição de 2 do corrente, publica comentário sôbre o Brasil intitulado "Novas perspectivas para o Brasil", no qual afirma o seguinte:

"O Brasil tem superado o vírus inflacionário. A excessiva subida de preços, que era tão crônica e mutilante, chegando a ser mesmo conhecida como "a moléstia brasileira", tem sido freada. Êste desenvolvimento tem sido acompanhado do desaparecimento da psicologia inflacionária, que muito contribuiu para acentuar a aspiral".

Diz ainda o comentário do "New York Times":

"A contenção da inflação está sendo conseguida, como era de esperar-se, através de um processo doloroso. Trouxe consigo um decréscimo da produção e um aumento de desemprêgo. Aquêles que fazem oposição ao programa anti-inflacionário, particularmente uma minoria que especulava com a inflação, predizem uma profunda e prolongada recessão a menos que o govêrno suspenda a pressão anti-inflacionária Mas o Presidente Castelo Branco tem demonstrado estar mais interessado em aplicar a medicina corretiva de que em prestigiar favores políticos Êle, certamente espera que a atual situação desfavorável seja compensada no futuro, por um período de estabilização e sólido desenvolvimento.

Sem dúvida o Brasil ùltimamente tem-se apresentado de forma mais sólida do que aquela que se caracterizou pela asfixiante desvalorização da moeda e, também pela participação tanto dos empresários nacionais como estrangeiros na fuga de capitais. Tendo contido o processo inflacionário, o Brasil está diante de novas perspectivas. O govêrno estimulará seus investimentos. As indústrias estão planejando aumento racional de suas despesas. E com as safras abundantes que são esperadas a situação parece caminhar para uma rápida recuperação econômica e uma breve mudança de rumo das reformas sociais"

Café

LIMA (AP-DC) — "O Peru não se retirará do Acôrdo Internacional do Café" segundo informou, ontem, em Lima, o Sr. Giuliano Daisiume, presidente de uma grande emprêsa exportadora de café. Ao comentar as notícias precedentes de Londres, sôbre uma possível retirada do Peru da OIC, em virtude da negativa de aumento de quota de exportação, disse aquêle cidadão que isso não passa de rumôres que o Govêrno peruano não estaria disposto a confirmar.

Fim

SAGUNTO, Espanha (AP-DC) — Os altos fornos siderúrgicos de Vizcaya foram fechados pelo govêrno depois de uma greve dos trabalhadores, em demanda de maiores salários, segundo informações de dirigentes sindicais locais. Esses dirigentes informaram que foi rejeitada uma proposta de reajuste salarial na base de 16 ou 17%, o que foi rejeitado por mais de 60% dos empregados.

LABORATÓRIO

O Ministro Hugo Leme, da Agricultura, presidirá no próximo dia 15, em Pôrto Alegre, à inauguração do Laboratório e Unidades de Contrôle de Vacinas contra a Febre Aftosa, que acabam de ser concluídos pelo MA A cerimônia estarão presentes o Governador Ildo Meneguetti, o Sr. Antônio Feter, Secretário da Agricultura do RGS, o Sr. Vicente de Paulo Graça, Coordenador da Campanha contra a Febre Aftosa e o Diretor do Serviço de Informações Agrícolas, Engenheiro Rufino Guerra.

Referindo-se à inauguração e a obrigatoriedade do combate à aftosa, instituída por lei no RGS, disse o Sr. Vicente de Paulo Graça que "a medida — disciplinando o trânsito e abate dos animais e estabelecendo multa aos criadores que não adotarem medidas profiláticas — é de grande importância, quando se sabe que a febre causa naquele Estado um prejuízo global de 58 bilhões de cruzeiros anualmente.

Na instalação do Laboratório a ser inaugurado foram investidos 100 milhões de cruzeiros Setenta e nove inspetorias veterinárias estão mantendo intensa atividade nos trabalhos, dividido o Estado em três zonas prioritárias: fronteiriça, central e zona norte.

CÂMBIO

LIVRE

Abriu ontem, o mercado de câmbio livre calmo, com o Banco do Brasil vendendo o dólar a Cr$ 1.850 e a libra a Cr$ 5.176,30 e comprando a Cr$ 1.825 e a Cr$ 5.097,20 respectivamente. Os bancos particulares sacavam o dólar a Cr$ 1.840 e a libra a Cr$ 5.152 e compravam a Cr$ 1.825 e a Cr$ 5.105 respectivamente. Fechou inalterado. Na abertura do mercado de câmbio manual o dólar-papel regulou para venda a Cr$ 1.860 e comprava a Cr$ 1.855. Fechou inalterado.

MOEDAS

Abertura:		
Dólar-papel	Cr$ 1.860	Cr$ 1.855
Fechamento:		
Dólar-papel	Cr$ 1.860	Cr$ 1.855

TAXAS DE CÂMBIO LIVRE

	Compra	Venda		Compra	Venda
Libra	5.176,30	5.097,20	Pêso argentino	7,30	6,20
Franco francês	378,50	372,40	Franco suíço	427,90	421,10
Dólar	1 850	1 825	Coroa sueca	359,50	353,80
Florim	513,90	505,90	Peseta	31,40	30,20
Pêso uruguaio	42,60	32,80	Franco belga	37,80	36,70
Marco	463,70	456,50	CONVÊNIOS		
Escudo	64,80	62,30	"Russia R D A, Portugal, Romênia e Grécia" Dólar	1.860	1.835
Coroa dinam.	254,80	250,30			
Libra islandesa	4.291,70	4 843			
Dólar canad.	1.712,20	1.687,20	OUTROS CONVÊNIOS		
Coroa norueg.	259,50	255			
Shilling	72,60	70,60	Dólar	1 759	1.784

Curso do I.B.V. em 10-6-1965

COMPANHIAS	Quant. ações	Valor em Cr$	Cot. Máx.	Cot. Mín.	Cot. Méd.	Varia. %
Banco do Brasil	1.167	2.531.700	2.260	2 100	2.133	+ 3,5
D Isab. (prc)	2.200	1.843.000	850	820	838	+ 4,7
Aços Villares	2.130	1.944.000	920	900	912	+ 2,2
Arno	10.460	10.066.600	980	950	962	+ 6,9
Bras. Roupas	2.300	1.609.000	700	690	699	est.
Brahma (ord)	9.290	19.159.700	2.150	2.040	2.062	+ 4,2
Brahma (pref)	29.510	68.352.500	2.300	2.200	2.252	+ 8,8
Souza Cruz	1.006	18.680.000	2 720	2 600	2.668	+ 2,6
Docas Santos	1.006	5.593.720	840	790	798	— 0,3
Ferro Bras.	1.003	1.410.500	850	850	852	— 4,7
Klabin	19.046	12.311.600	660	640	640	+ 5,7
L. Americanas	6.482	8.855.160	1.390	1 330	1.366	— 1,9
Brinq. Estrêla	3.360	4.269.800	1.310	1.200	1.270	— 2,8
Mesbla	22 707	21 978.670	1.000	955	968	— 0,9
Samitri	6.556	4.585.080	710	680	699	— 2,7
M. Santista	2.600	2.238.000	900	830	860	— 1,1
Petrobrás	2.020	828.200	410	410	410	+ 13,0
S. P. Alpargatas	66.751	12 291.086	187	181	184	+ 2,2
Belgo Min	53 323	37.452 940	720	680	702	— 0,3
Mannesm. (pt)	1.117	128.700	117	110	115	— 6,5
Sid. Nacional	2.174	2 214 650	1 050	1 000	1 019	— 2,9
V. R. Doce (nl)	945	2.873.000	3 030	3 010	3 023	+ 0,7
Willys (ord)	11 000	5.800.000	530	527	527	— 5,6

VOLUME: 307.503 — ÍNDICE B. V: 341

VALOR: Cr$ 319.689.126 — OSCILAÇÃO B. V.: + 4 pontos

COBAL vai importar leite em pó

A COBAL anunciou ontem através de entrevista de seu presidente, General Castro Tôrres, que vai importar 100 toneladas de leite em pó para enfrentar a carência do produto no Rio de Janeiro. Essa quantidade resolverá parcialmente o problema leiteiro na Guanabara.

Como o problema é presente, a COBAL tomará as 100 toneladas emprestadas à Campanha da Merenda Escolar, restituindo-as quando da chegada da importação, que deverá ocorrer ainda durante o período de entressafra, que se encerra em setembro.

Usando a experiência dêste ano, a COBAL também pensa em fazer estoques antecipados de leite em pó, para utilização no período da entressafra dos anos seguintes.

Conselho da Eletrobrás

Os novos membros do Conselho Fiscal da ELETROBRÁS, eleitos na assembléia geral do dia 20 de maio último, tomaram posse, ontem, em solenidade realizada na sede da emprêsa, presidida pelo Engenheiro Otávio Marcondes Ferraz, que saudou os empossados, ressaltando a satisfação da emprêsa em recebê-los.

Café: produtores querem fechar estradas no país

«Produtores de café do Paraná, São Paulo e de Minas não pretendem mais fazer «marcha da produção», porque não dá resultado. Vão é fazer obstrução das principais estradas do país, com veículos e gente, até que o govêrno recue da situação que criou com o seu esquema financeiro», disse o Sr. Garibáldi Reale, presidente da Associação Paranaense de Cafeicultores, ontem, na Junta Administrativa do IBC.

Duas reuniões se realizaram. Uma pela manhã, entre os produtores, e à tarde, entre êstes e o representante do Govêrno, formando a Junta Administrativa. A finalidade era a apresentação do Regulamento de Embarques que está pronto. Os produtores se mostram obstinados em não votar a matéria, a fim de obstruir todo o plano de safra em discussão.

Resolução

Na última reunião ficou decidido por 30 votos contra 10 que a Junta não prosseguiria na discussão do Regulamento de Embarques enquanto perdurarem os efeitos das Resoluções 333 e 334 da diretoria executiva do IBC, que estipulou preços mais baixos para o café, em relação aos sugeridos pela Junta Administrativa. Os membros da Junta se colocaram à disposição das autoridades para discutirem o esquema em novas bases, porém resolveram definitivamente que não sairia o regulamento de embarques, com o esquema taxado naqueles moldes. Com isso se estabeleceu nôvo impasse. O Plano só poderia sair com o esquema e com o regulamento. Êste, pelos dispositivos legais, cabe à Junta elaborar e aprovar. Enquanto o govêrno tem à sua disposição a taxação dos índices do esquema a Junta Administrativa tem a seu crédito o regulamento. Sòmente a adoção de nova lei poderia habilitar o Govêrno a elaborar também o regulamento de embarques e assim a resolução total da matéria.

Obstrução

Em realidade alguns representantes da cafeicultura do País têm se mantido serenamente, mas a maioria não se conforma com a posição tomada pelo Govêrno e acena com medidas violentas, já que julga não haver outro meio de convencer as autoridades de que os produtores precisam melhores preços Anteontem foi sugerida uma segunda "marcha da produção" e ontem o sr. Garibaldi Reale, que é também suplente de deputado pela UDN do Paraná, muito transtornado, disse ao DIARIO CARIOCA que a lavoura do Paraná, articulada com elementos de São Paulo e Minas Gerais não quer a marcha e sim discutem a possibilidade de paralisação total das atividades do interior com obstrução das estradas por veículos, máquinas agrícolas e gente. Disse êle: 'Para tanto serão convocadas concentrações não só de cafeicultores mas também de produtores de cereais, mistificados pela execução de preço mínimo que não está sendo levado em conta pelo Govêrno.' Asseverou que o clima no interior é de profunda revolta contra o tratamento dispensado pelo Govêrno da Revolução.

O sr. Garibaldi, que foi o idealizador e incentivador da "marcha da produção" que chegou a ser realizada há alguns anos, disse que vai fazer a obstrução das estradas nem que o faça sòzinho. Finalizou dizendo que a lavoura se propõe a fazer com muito mais vantagem o que o IBC não está fazendo pel. produção e obtenção de divisas. Garantiu que a lavoura daria ao Govêrno mais lucro, ficando inclusive com os excessos da produção, "desde que se acabasse de vez com a "Babilônia" que é o IBC."

Açúcar: preço da cana em discussão

Prosseguindo na discussão do Plano da Safra de Açúcar, relativo ao ano de 1965/66, produtores e comerciantes do produto estiveram reunidos no Instituto do Açúcar e do Alcool, para debaterem um dos principais assuntos que é o pagamento da cana. Foram apreciados, também, os trabalhos de dois subgrupos, nomeados pelo Sr. Paulo Maciel, para dirimirem dúvidas sôbre impasses surgidos entre produtores do Estado do Rio de Janeiro e de outros Estados produtores.

O núcleo em debate foi em tôrno de conceito de preço médio como critério de pagamento para a parte agrícola, ou seja, da matéria-prima. O assunto ficou devidamente esclarecido, estando na dependência de pequenos pontos ainda por esclarecer.

Mercados

Os produtores se avistaram com o ministro Daniel Faraco para tratarem da distribuição da produção entre os mercados interno e externo. Foram os Srs Hermínio Ometo, presidente da Cooperativa de São Paulo; Armando Monteiro da Cooperativa de Pernambuco Domingos Aldrovandi, pelas Federações de Plantadores de Cana do Brasil; Cristóvão Lisandro, presidente da Cooperativa dos Usineiros Fluminenses e Olival Tenório diretor da Cooperativa de Alagoas. O ministro ouviu por duas horas a explanação daqueles produtores e prometeu atender as suas reivindicações na medida das possibilidades e dentro do esquema traçado pelo Govêrno da Revolução.

Enquanto isso, os preços do açúcar no Mercado Livre Mundial caíram consideràvelmente face às declarações do Sr. Fidel Castro de que Cuba não se sujeitaria a um sistema internacional de quotas, face à sua incomensurável produção que, conforme o DC antecipou, depois de ouvir o Departamento de Exportação do IAA, iria surpreender o mundo. Um sistema internacional de quotas estava nas cogitações de quase todos os países produtores de açúcar do mundo, porém o ditador cubano com suas ameaças destruiu tôdas as perspectivas, trazendo pânico ao mercado mundial de açúcar.

IAA apressa máquinas das fábricas de proteína: NE

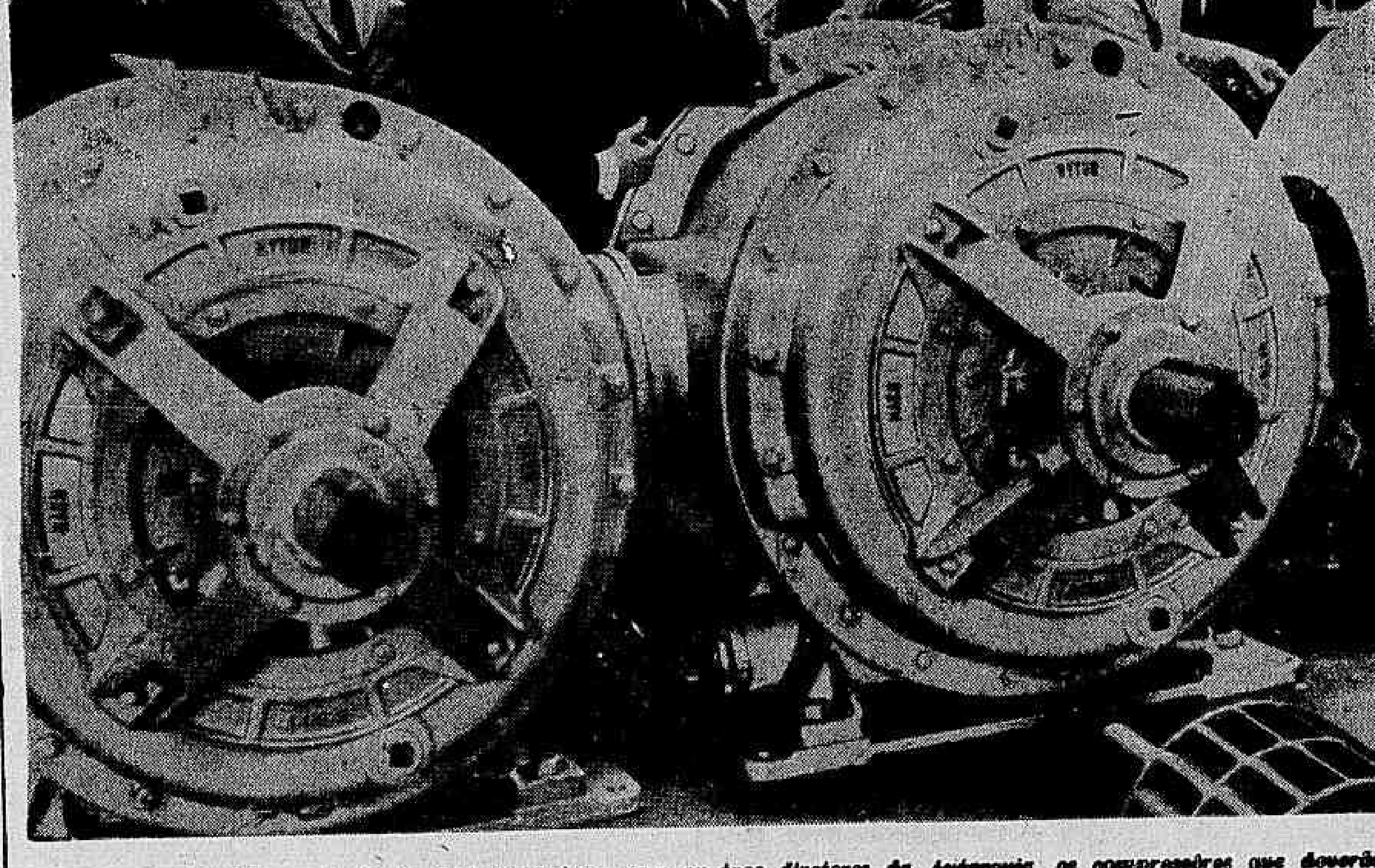

O Sr. Paulo Maciel, presidente do IAA inspeciona, com os tres diretores da Autarquia, os compressores que deverão seguir para Pernambuco

O presidente do Instituto do Açúcar e do Alcool, Sr. Paulo Maciel e demais diretores da autarquia inspecionaram, ontem, as maquinarias que deverão completar as obras de construção da Fábrica de Proteínas, anexa à Destilaria Central Presidente Vargas, no município do Cabo, Estado de Pernambuco, de iniciativa do IAA.

Embora boa parte do material já tenha sido embarcada para Pernambuco, os diretores do IAA ainda vistoriaram os grandes compressores "Nash" que deverão ser enviadas nestes dias para aquele Estado. A fábrica de Pernambuco terá capacidade de produção diária de 12 toneladas-dia, ou sejam 3.600 toneladas por ano, trabalhando em 300 dias.

Alagoas

Dentro de trinta dias será também inaugurada a Fábrica de Proteínas anexa à Destilaria Central de Alagoas, que já está funcionando em caráter experimental, com uma produção diária de 3 toneladas de tórula, que vem sendo utilizada para forragem, em Alagoas e em Pernambuco. Esta fábrica de Alagoas terá capacidade de 10 toneladas/dia, ou sejam 3 mil toneladas por ano. Ambas utilizam como matéria-prima o resíduo da fabricação do álcool, o vinhoto. Em relação à Destilaria de Pernambuco o volume de calda residual está calculado em 1.141.400 litros diários. O sistema utilizado foi projetado pelo Dr. Gonçalves de Lima, responsável pelo Núcleo de Pesquisas Industriais do Instituto do Açúcar e do Alcool e diretor do Instituto de Antibióticos da Universidade do Recife.

Compressores

Ontem os diretores do IAA examinaram os cinco grandes compressores de ar que acabaram de ser construídos na Companhia Federal de Fundição (Rua Néri Pinheiro, 240), um dos mais importantes equipamentos da Fábrica. Possuem motor de 200 HP cada um, adquiridos pelo Instituto do Açúcar e do Alcool, mediante concorrência pública realizada em janeiro último. Com a fabricação dos compressores ficarão faltando para completar os equipamentos os cambiadores de calor para a calda e os secadores rotativos, material êsse cuja aquisição está sendo providenciada através de concorrência, pendente de julgamento pela Comissão Executiva do I. A. A.

Rentabilidade

Segundo estimativas resultantes de estudos industriais, a rentabilidade da Fábrica de Proteínas de Pernambuco será de, no mínimo, três mil toneladas por ano, a 250 cruzeiros, o quilo, que é o preço do mercado nacional para produto inferior e dará um total de 750 milhões de cruzeiros de lucro bruto. A entrada em funcionamento da Fábrica de Proteínas de Pernambuco deverá se verificar em janeiro de 1966 salvo qualquer imprevisto.

Os resultados econômicos dessa iniciativa são, em primeiro lugar, proporcionar a transformação em alimentos de inegável valor para arraçoamento de animais e aves, principalmente no Nordeste, de um resíduo industrial, as caldas das usinas, que vinham constituindo até agora um problema para o poder público e para as emprêsas privadas. Trará, ainda, a vantagem de iniciar uma nova era na produção de derivados ou subprodutos da cana do Brasil.

Inspecionaram as máquinas na Companhia Federal de Fundição os Srs. Paulo Maciel, presidente do IAA; Caubi Brasileiro, chefe do gabinete; José Mota Maia, diretor da Divisão de Assistência à Produção; Lauro Lopes, diretor da Divisão de Contrôle e Finanças; Joaquim Ribeiro, diretor da Divisão de Administração, Joaquim Menezes, chefe do Serviço Especial do Alcool Anidro Industrial; Arnóbio Gama e Maurício Campos, gerentes das Destilarias de Pernambuco e do Estado do Rio de Janeiro, respectivamente.

Confiscados estoques de petróleo na Índia

NOVA DÉLI (Reuters — AP — DC) — A Índia assumiu, ontem, os podêres que lhe foram outorgados pela Lei de Defesa, para controlar a distribuição de petróleo em todo o país.

O govêrno acusou as companhias petrolíferas ocidentais como responsáveis pela escassez de produtos de petróleo, inclusive óleo diesel e querosene, muito usados na Índia para aquecimento, iluminação e cozinha. A acusação é de retenção deliberada dos produtos.

O Ministro do Petróleo, Humaiun Kabir, declarou que as companhias petrolíferas ocidentais relutavam em distribuir o petróleo procedente dos países que recebem em rúpias, notadamente da União Soviética.

Um porta-voz ministerial declarou ontem que o govêrno tem intenção de ordenar às companhias que distribuam petróleo soviético. De acôrdo com os novos podêres, o govêrno pode ordenar a qualquer companhia que forneça produtos de petróleo tirados de seus estoques, aos seus distribuidores. O govêrno também pode compelir as refinarias a entregar seus estoques aos distribuidores.

As companhias que operam na Índia são a Burmah, Shell, Esso e Caltex. Além disso, o govêrno controla a sua própria companhia estatal.

Os representantes das companhias petrolíferas ocidentais disseram que ainda não estão bem certos do significado da decisão do govêrno, mas admitiram que a ordem poderá obrigar as companhias a distribuírem petróleo soviético.

Especulação

Um porta-voz do govêrno indiano acusou as emprêsas de fazerem especulação com os derivados de petróleo, escondendo o produto, para forçar a alta dos preços, com o que teriam lucros verdadeiramente fantásticos.

Banqueiro norte-americano na GB

Encontra-se no Brasil, há alguns dias, o Sr. Martin F. Pella, vice-presidente adjunto da Divisão Internacional do «Harris Trust and Savings Bank» de Chicago, uma das instituições bancárias mais antigas do Centro-Oeste dos Estados Unidos.

A viagem do Sr. Martin Pella ao Brasil, que se estenderá à todos os países latino-americanos, tem por objetivo o estreitamento das relações da organização a que pertence com os bancos oficiais e particulares, a fim de que êstes conheçam o interêsse Harris Bank em vincular-se ao desenvolvimento econômico das nações que integram a Associação Latino-Americana de Livre Comércio.

Expansão

O Sr. Martin Pella, que durante a sua permanência no Rio de Janeiro já manteve entrevistas com o Diretor da Carteira de Câmbio, Sr. Luís Biolchini e o presidente do Banco Central, Sr. Dênio Nogueira, declarou, ontem, que muitos dos clientes do Banco contemplam, como território natural para expansão de suas atividades, os países latino-americanos, destacando-se o Brasil pela sua ampla especialidade como mercado.

Referindo-se à política antiinflacionária do Govêrno brasileiro, disse que os resultados até aqui alcançados vêm sendo acompanhados pelos homens de negócios norte-americanos e que, como banqueiro, pode declarar que são evidentes os magníficos resultados já obtidos no sentido de reduzir a inflação. E acrescentou: "Sem dúvida alguma, o planejamento econômico, que acertadamente dirige o Ministro Roberto Campos, brevemente, permitirá uma perfeita coordenação da capacidade de produção com as necessidades do público consumidor, mantendo uma adequada política de preços".

Banco Prolar S. A.

Rua Sete de Setembro, 113
Telefones 42-7112 — 42-2691
RIO DE JANEIRO

Assembléia Geral Extraordinária

PRIMEIRA CONVOCAÇÃO

Na forma do disposto no Artigo 83 e seus parágrafos, do Decreto-Lei nº 2.627, de 26 de setembro de 1940, ficam convidados os Senhores Acionistas do Banco Prolar S. A., para se reunirem em Assembléia Geral Extraordinária, a realizar-se no dia 18 de junho do corrente ano, às 15 horas, em sua sede social, na Rua Sete de Setembro nº 113, nesta cidade, a fim de deliberarem sôbre:

a) Discussão e votação da proposta de aumento de capital social do Banco Prolar S. A. para Cr$ 500.000.000;
b) Conseqüente reforma dos seus Estatutos;
c) Outros assuntos de interêsse geral.

Em virtude do disposto no Artigo 22, dos Estatutos do Banco, só serão apurados os votos dos acionistas cujas ações tenham sido transferidas dez (10) dias antes da data da reunião

Rio de Janeiro, 3 de junho de 1965.
(a) *Benicio Augusto Ferreira Filho* — Diretor-Presidente
M. Ferreira Neto — Diretor-Superintendente
Ícaro de Aguiar — Diretor

O SEU REPÓRTER RODOVIÁRIO

UBIRATAN SILVA

• Continuam em andamento os serviços de construção da estrada de rodagem ligando Bertioga e Piaçaguera, no Estado de São Paulo. A nova rodovia estadual possibilitará a ligação da "Via Anchieta", trecho da BR-33 entre São Paulo e Santos, às zonas praianas paulistas.

MANUAL DE PRIMEIROS SOCORROS

A) — ACIDENTES COMUNS

1) — CORPO ESTRANHO NOS OLHOS (areia, ciscos, etc.) — **Não friccione o ôlho afetado. Peça a alguém para postar-se às suas costas e incline a cabeça para trás, puxando com a ponta dos dedos a pálpebra inferior para baixo, de modo a permitir que seu auxiliar retire o corpo estranho com um lenço bem limpo e úmido. No caso do cisco estar colocado sob a pálpebra superior, afaste-a procurando colocá-la sôbre a inferior. Se o corpo estranho estiver firmemente implantado na pálpebra, ou no globo ocular, tornando impraticável a remoção por êsses processos, procure um médico especialista, NO MESMO DIA. Lembre-se que seus olhos são preciosos e que você não deve arriscar-se a perdê-los, retardando o tratamento.**

2) — PICADAS DE VESPA, MARIMBONDO, MOSCA VAREJEIRA etc. — **Coloque compressas de algodão com amônia na região atingida, deixando-a descoberta. Se o ferrão estiver encravado, na epiderme, retire-o cuidadosamente com uma pinça. Se a picada fôr no lábio, use uma solução de bicarbonato de sódio, na proporção de uma colher de chá para meio litro dágua. Embora não seja muito higiênico, há um remédio tradicional entre os velhos marinheiros, para as picadas de mosquitos, que produz excelentes resultados: esfregar nos pontos atingidos a nicotina acumulada nos cachimbos. Quando as picadas de insetos provocam reações alérgicas, o aconselhável é procurar um médico. (continua).**

• A Simca do Brasil é o primeiro fabricante mundial de automóveis a instalar a ignição transistorizada em tôda sua linha de produção. O sistema transistorizado de ignição está hoje consagrado nos mais adiantados centros automobilísticos, pelas vantagens que oferece, como sejam, conservação da corrente de alta tensão, mesmo quando o motor se encontra em regime de super-rotação; partida mais rápida, mesmo com o motor frio; a aceleração imediata, em qualquer situação; eliminação do aparecimento de fuligem nos eletródos, suprimindo, assim, a necessidade de reajustes periódicos; vida mais longa para as velas, e, finalmente, maior duração para os platinados e para as bobinas.

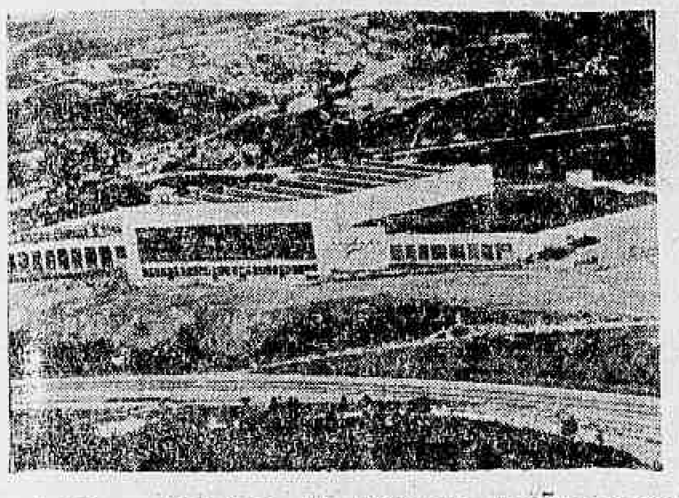

• A Karmann-Ghia do Brasil — Indústria e Comércio de Carrocarias Ltda., com fábrica no quilômetro 21,5 da Via Anchieta, em São Bernardo do Campo, no Estado de São Paulo, continua em franca expansão. Como prova do seu desenvolvimento a emprêsa acaba de receber da Ford Motor do Brasil S. A. um primeiro pedido de ferramentas pesadas, destinadas à fabricação do Ford brasileiro ("Galaxie-66") que será lançado no mercado em princípios de 1967. Outra comprovação pode ser feita com a remessa realizada à Fiat da Argentina, de ferramentas especializadas, acontecimento único, até hoje, na indústria nacional. No clichê abaixo, vista aérea das instalações industriais da Karmann-Ghia.

• A Willys-Overland do Brasil continua modernizando seus meios de trabalho. Ainda recentemente, instalou um aparelho de TELEX, na sua fábrica de São Bernardo do Campo, a exemplo do que já fizera em seus escritórios do Rio de Janeiro e de São Paulo. O prefixo da Willys é 023-801.

• Pesada cortina de silêncio está envolvendo as atividades da Ford Motor do Brasil. Existem duas hipóteses para o fato: ou as atividades da emprêsa estão sendo ocultadas da imprensa para o lançamento de alguma "bomba" ou o seu Departamento de Comunicações Públicas não está funcionando com a mesma regularidade de outrora...

• CORRESPONDENCIA: — Iniciaremos na próxima têrça-feira, dia 15 a publicação dos nomes dos leitores que nos escreveram de todos os pontos do País, solicitando mapas e roteiros rodoviários. Todos os pedidos serão atendidos até o fim do mês.

• MAPAS E ROTEIROS RODOVIÁRIOS — Esta coluna está publicando semanalmente de têrça-feira a domingo, cupons numerados de um a seis que colecionados, darão direito ao recebimento inteiramente grátis de mapas e roteiros rodoviários. Os leitores interessados no recebimento de mapas e roteiros deverão escrever para esta seção informando nome e residência e enviando a coleção de cupons publicados durante a semana anterior podendo habilitar-se com quantas coleções quiserem desde que cada uma delas seja enviada em cartas separadas. A remessa dos mapas e roteiros será feita através do Correio, pelo DC sem qualquer despesa para os interessados.

4
Sexta-feira

ADVOGADO EM BRASÍLIA

Tribunais Superiores

Dr. Marcos Heusi Netto

End. Teleg. «Marbras» Cx. Postal 1365 fone 2 4493

Rei do Nepal virá caçar

O Itamarati recebeu comunicação do Encarregado de Negócios do Brasil em Nova Délhi, informando que o Rei do Nepal está manifestando o desejo de vir ao Brasil, em caráter particular, a fim de caçar nas selvas do Mato Grosso.

Fontes do Itamarati informaram ao DC, que a visita ainda não tem data marcada, mas possivelmente será realizada no próximo mês. Na recepção do soberano hindu será oferecido, apenas, um jantar íntimo.

Crise ameaça metalúrgicas

Com a decisão de duas emprêsas metalúrgicas — a Estamparia Metalúrgica Vitória (Rua Capitão Félix, São Cristóvão) e a Indústria Brasileira de Produtos Metálicos (Rua Viúva Cláudio, Jacarèzinho) — de reduzirem sua jornada de trabalho — aumenta a crise de desemprêgo naquele setor, gerando também o desentendimento entre patrões e empregados, uma tre patrões e empregados, uma vez que os operários, descontentes, pretendem levar a questão à Justiça Trabalhista. No caso da Indústria Brasileira de Produtos Metálicos, a emprêsa está ameaçando requerer falência, se seus empregados não concordarem na redução da jornada em 15 dias em cada mês.

SUNAB talvez tabele queijo

O relatório do Grupo de Trabalho da SUNAB que estuda o problema do leite vai sugerir a extensão do tabelamento aos derivados — queijo e manteiga. Enquanto isso, D. Iaiá Silveira, da Associação das Donas de Casa, afirmou não acreditar que o GT tenha realizado um estudo objetivo do problema do abastecimento do produto, por achar impossível fazer-se, em apenas três dias, um levantamento completo do custo de produção junto às bacias leiteiras.

Eurico vem de Santiago

De regresso de Santiago do Chile onde participou, como representante brasileiro, da Conferência Parlamentar dos Países Latino-Americanos, chegou ontem ao Rio o Senador Eurico Resende, da UDN do Espírito Santo. Informou que duas teses defendidas pelo Brasil foram aprovadas na reunião, regulando a composição do Parlamento Latino-Americano, recém-criado, que deverá obedecer ao princípio da proporcionalidade e assegurará a participação de tôdas as correntes ideológicas. Cuba e mais dois países latino-americanos, no entanto, não poderão fazer parte da organização.

Conferência positivista

A Igreja Positivista do Brasil promoverá no próximo domingo, às 10 horas, no Templo da Humanidade (Rua Benjamim Constant, 74, uma conferência do Sr. Alfredo de Moraes Filho sôbre a "Concepção geral da sociologia, propriedade material".

Linhas de trem interrompidas

A partir das 12 horas de hoje e durante 60 horas será interrompida a circulação de trens nas linhas 3 e 4, entre Dom Pedro II e Derbi Clube motivada pela substituição da estrutura metálica do viaduto de São Cristóvão.

O movimento dos trens entretanto, prosseguirá pelas linhas 1 e 2 havendo pequenas alterações de horário, inclusive com a supressão dos trens da linha de Deodoro (diretos) na parte da tarde.

Lobisomem ataca e apavora S. Gonçalo

Reportagem de Ayres Vinagre

Nas ruas mal iluminadas do bairro de Boassu, no município fluminense de São Gonçalo, os transeuntes têm o mêdo estampado nos rostos: um maníaco homicida, com a face esquerda destruída pela lepra, emerge das sombras para atacar e, na mente supersticiosa do povo simples, êle toma a forma de um vampiro de prêsas pontiagudas ou de um lobisomem que dilacera as gargantas das vítimas, especialmente mulheres.

Envôlto na lenda, há um fato concreto. O comissário da delegacia de São Gonçalo foi atacado por «um homem alto, de fôrça hercúlea, que tinha o rosto coberto por um lenço». Durante a luta que se travou, o comissário tirou-lhe o lenço, constatando que seu adversário era um leproso, com a face esquerda completamente deformada. A aproximação de outras pessoas e disparos de armas puseram o atacante em fuga, desaparecendo em um matagal próximo.

Pavor

Quem passa nas ruas do Boassu após às 22 horas, só o faz por absoluta necessidade, de passo apertado, e sempre armado, com facas, porretes ou os bôlsos cheios de pedras. As mulheres, apavoradas, procuram todos os tipos de rezas e talismãs, aconselhadas pelos pais-de-santo das redondezas, para proteger as crianças.

Há quem diga que só será possível manter o "monstro" com um punhal de prata ou um objeto em forma de cruz. As autoridades acreditam que se trate de um leproso, que procura transmitir sua doença a sete pessoas, na crença de que isso lhe trará a cura. Há alguns anos, a polícia prendeu um leproso fugido do hospital de Venda das Pedras, quando penetrava furtivamente em uma escola de Rio Bonito, para escarrar em filtro usado pelas crianças.

Na pista

A reportagem do DC procurou levantar, em Boassu, a pista do monstro, com a colaboração do comissário Alédio Rejant e os soldado João de Sousa Barreto Filho, do 4.º G-CAN. O Sr. Raimundo de Sousa Lima contou que, às 4,30 horas, do dia 9, foi despertado por gritos desesperados, que partiam de uma ponte existente nas proximidades. Correndo até lá, encontrou seu vizinho Lourival, com o rosto todo arranhado e gesticulando desordenadamente.

Depois de voltar à calma, Lourival contou que passava pela Rua Capitão Acácio (onde o "lobisomem" aparece com mais freqüência) quando escutou um úivo lamentoso vindo do matagal. Assustado, continuou caminhando, mas de repente sentiu-se agarrado por trás. "Um homem alto — contou — com o rosto coberto por um lenço, jogou-me no chão e procurava arranhar-me e morder-me". Lourival, finalmente, conseguiu gritar por socorro e o "monstro", então, sempre urrando assustadoramente, desapareceu no matagal próximo.

"Blitz"

Da mesma forma como Raimundo, há centenas de outros operários apavorados. São obrigados a sair de casa cedo para o trabalho nas fábricas e temem as ruas do Boassu. Xisto da Silva, por exemplo, declarou que a mulher está prestes a dar à luz e êle treme só de pensar que poderá ter de transportá-la, à noite, em um percurso de mais de dois quilômetros.

Embora a polícia tivesse anunciado fartamente que iria fazer uma "blitz" para a captura do misterioso atacante, a reportagem do DC passou tôda a noite e a madrugada de ontem no Boassu, sem que em nenhum momento aparecesse sequer uma guarnição da RP. Os moradores do Boassu, assim, não terão outro remédio senão apelar para as rezas, os porrêtes e os punhais de prata para se defender do "lobisomem".

Empresários investem no futuro da Amazônia

Um total de nove projetos, e mais dois em caráter preliminar, obteve aprovação da SPVEA, até o momento, entre várias dezenas de outros, como conseqüência de propostas de investidores de todo o país, desejosos de aplicar até 50% de seu impôsto de renda na Amazônia, conforme os têrmos da lei n.º 4.216.

Os projetos aprovados, que visam à instalar ou ampliar indústrias na região, foram encaminhados através do Banco de Crédito da Amazônia, que há pouco realizou campanha nacional mostrando aos empresários de todo o país as vantagens dêsse tipo de investimento. O BCA conseguiu, assim, carrear cêrca de Cr$ 12 bilhões para a economia daquela área.

Já aprovados

Os investimentos representados pelos projetos acima referidos vão a alguns bilhões de cruzeiros, compreendendo iniciativas da maior importância, tais como ampliação e instalação de indústrias no setor madeireiro, extrativo, têxtil, de alimentação, siderúrgico etc. As aplicações mais importantes, já aprovadas, são, as relativas aos seguintes projetos: Cia. Siderúrgica da Amazônia, que produzirá laminados de aço; Cervejaria Paranaense que será montada à base de um investimento total de mais de Cr$ 2 bilhões; Cia. Brasileira de Juta, que fará a tecelagem de juta e malva em grande escala; Fábrica de Celulose e Papel da Amazônia S.A., que aumentará sua produção, com base em matérias-primas locais, Óleos Industriais Cachoeira do Arara, que dará início a uma usina de beneficiamento de sementes oleaginosas; Emprêsa Maranhense de Mineração, que vai incrementar suas atividades no campo da extração e produção de gêsso; Indústria de Produtos Alimentícios S.A., que instalará uma grande fábrica a ser brevemente inaugurada, além de outros projetos em fase inicial de efetivação.

Municípios vão com tese á Belgrado

Chefiando a delegação brasileira da Associação Brasileira dos Municípios à XVII Conferência Mundial de Autoridades Locais (IULA), a realizar-se em Belgrado de 12 a 20 do corrente, seguiu ontem para a Europa, o Sr. Antônio Machado Santana, Secretário-Geral da ABM.

A delegação apresentará à reunião uma proposição para o estudo da uniformidade dos sistemas administrativos municipais nas Américas.

Progresso

Declarou o Sr. Santana à reportagem, no Aeropôrto do Galeão, que o municipalismo atingiu alto grau de desenvolvimento nos EUA, onde 58% do total arrecadado em cada comuna vem do próprio município, e nêle fica, sendo empregado nos serviços de educação, saúde, polícia e bombeiros, a cargo de cada um dêles.

Em Belgrado, será feita uma exposição com fotografias e dados estatísticos da cidade mineira de Ouro Prêto, através da qual se mostrará a realidade brasileira de uma cidade do interior que venceu o subdesenvolvimento e veio a tornar-se um centro cultural de importância.

"Repórter Continental", notícia em imagem e voz, diàriamente no Canal 9, às 19,30, agora com a colaboração do nôvo DC.

Rodeio na Guanabara

A Fazenda Clube Marapendi na Barra da Tijuca a Estrada BR-6 – Km 4 – o maior rodeio do mundo, os cavalos miúras indomáveis, tropa do Zé Capitão e seus peões nos maiores animais.

Tudo em MARAPENDI, a partir do 1.º domingo de junho e todos os sábados e domingos a partir das 15 horas.

Aragão é operado para salvar ôlho

O ex-Almirante Cândido Aragão será operado, na manhã de hoje, no Hospital da Aeronáutica, numa tentativa de salvar sua vista esquerda, infeccionada por um deslocamento da retina. O estado de saúde do ex-almirante piorou acentuadamente, em face de não poder receber o tratamento necessário na embaixada uruguaia, onde se encontrava asilado.

A filha do ex-almirante, Srta. Dilma Aragão, disse ao DC que foi surpreendida pelo excelente tratamento dispensado a seu pai no Hospital da Aeronáutica, de acôrdo com sua condição de ex-oficial-general. Após a operação, êle retornará à Embaixada até que o Ministério das Relações Exteriores conceda o salvo-conduto para sua saída do País.

Astrólogo Pakulo: Brasil muda em 66

O astrólogo argentino Norberto Pakulo, que chegou, ontem, ao Rio, disse ao DC que a III Guerra Mundial será travada entre os Estados Unidos e a China, permanecendo a Rússia neutra. Previu, ainda, que a revolução cubana não sofrerá qualquer abalo, enquanto durar Fidel Castro e que o Brasil sofrerá grandes mudanças em 1966. O astrólogo fará uma palestra, amanhã, na Academia Hatha Yoga Hermógenes, falando sôbre a importância da astrologia no mundo moderno.

Para o Professor Norberto Pakulo, " astrologia é, sobretudo, uma equação do tempo". Esclareceu que não dará consultas no Brasil, pois veio apenas tratar de seus interêsses de editor. Sôbre a situação em seu país, declarou que é cada vez mais tranqüila e que Perón e Frondizi estão liquidados politicamente.

VEJA HOJE, NA TV

EXCELSIOR

14,30h — Matinée Excélsior (filme)
16,00h — Discoteca do Chacrinha (reprise)
17,30h — Tia Arlete e seus desenhos — programa infantil
18,00h — A Escolinha do Professor Raimundo
18,30h — Cine «Show» Kibon — filme infantil
19,00h — Novela Kolinos — Vidas Cruzadas
19,30h — Jornal da Cidade
19,45h — Novela — Pedra Redonda
20,00h — Dercy Beaucoup
21,00h — Ben Casey (filme)
22,00h — Filme de suspense
22,30h — Jornal Excélsior
23,00h — Hong-Kong (filme)
00,00h — Boa Noite, Carmela
00,10h — Cinema de Arte

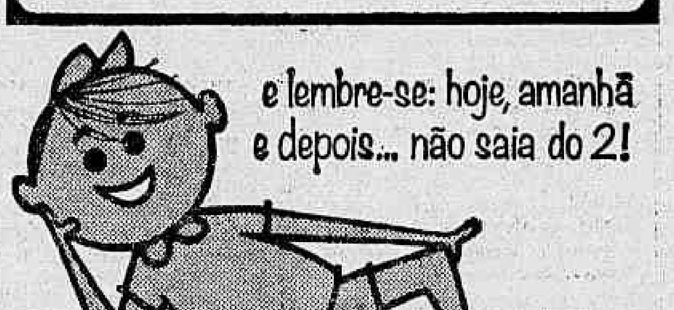

e lembre-se: hoje, amanhã e depois... não saia do 2!

TV EXCELSIOR CANAL 2

uma deliciosa sensação de bem-estar

SABOR TROPICAL

ÁGUA TÔNICA BRAHMA

Sempre que desejar beber algo mais ativo, diferente, que proporcione a você uma completa sensação de refrigério, é hora de pedir Água Tônica Brahma. O exclusivo gôsto tônico-aperitivo... aquêle exuberante e inigualável sabor tropical da Água Tônica Brahma... retempera e satisfaz integralmente. Bem própria para o nosso clima, a Água Tônica Brahma é uma delícia garantida pela superior qualidade Brahma!

pura, com rodelas de limão... ou geladinha, formando seu gin-tônica

CARUÁ A MELHOR CORRIDA DA SEMANA

COCHEIRA DE VIDRO

Bolonha

Town Love vem se mostrando de real utilidade, faturando sempre que corre, bom dinheiro para seus responsáveis. Vai, agora, correr pela primeira vez na grama (será que há grama desta feita?) e pode confirmar as esperanças que nela depositam. Está sempre em forma.

Paulinho Soledade, proprietário de Fragola, dizia-nos esta semana: "Fragola só correrá em caso de grama, pois é uma verdadeira negação na areia. Já tentamos 3 ou 4 vêzes e sempre termina longe. Se puder correr mesmo na grama você vai ver como ela se transforma".

Também o Sr. Canali, um dos proprietários de Opinda, companheira de número de Fragola, não fêz por menos: "Sendo grama pode dar a dobradinha e não acredito que Fragola ganhe da minha". Aí está o desafio.

"La Dica vinha outro dia com grande ação, quando foi prejudicada e o jóquei teve de levantá-la. Vai correr muito" — aviso feito por Valter Aliano, treinador da égua. Já são 4 no mesmo páreo, com "chance". E agora?

Adalton Santos acha Elogio matungo, mas também acredita que seu dia de vitória esteja perto — "porque o páreo é muito fraco". Além disso o cavalo pode se transformar na raia de grama, pois tem filiação para isso. Nome dos maiores na carreira.

"Seu Nenem", treinador de Evano: "Meu cavalo numa raia sequinha não deve perder. É uma negação na raia de areia pesada. Seu estado atual é muito bom".

Cavalo falado esta semana é o estreante João de Barro, um bonito animal, filho de Takt. Não é são e perdeu em trabalho, longe para Ragamufin, mas seu páreo está fraco e os responsáveis esperam ganhar mesmo assim. Vai ser muito apostado.

Otan se transforma no gramado mas é um cavalo muito pequenino e parece não estar gostando de correr seguidamente. Reparem no programa oficial, seu pêso, e se puderem saber com quantos quilos correrá, terão mais base para aposta. Se perdeu pêso, pode perfeitamente falhar.

Gastão de Carvalho é o maior fã da égua Dabula, não se cansando de dizer: "É melhor que Dilca". Mas a verdade é que já está na base da teimosia, pois a outra já ganhou e correu muito no último G. P. da turma. Gastão chegou até a perder um almôço (lembra?) uma na frente da outra, na semana em que Dilca saiu de perdedora. Tudo isso é para lembrar a "chance" de Dabula na tarde de amanhã.

Estoniana é muito veloz e tida em boa conta pelos seus proprietários. É uma égua que não impressiona no aspecto mas corre bastante. Reparem só.

Eryma mostrou velocidade em sua primeira apresentação embora tenha afrouxado muito nos 200 metros finais. Lutou com Velvetta durante longo tempo e acabaram as duas parando. Mais aguerrida, pode perfeitamente ganhar desta feita. Dona Diamela anda encabulada pois seus animais estão sem ganhar e ela estava mal acostumada. Suas sêdas dão sorte realmente. Vamos ver se desencabula com Eryma.

Vitor Guilhem falando sôbre a estreante Armada: "É uma das maiores esperanças entre os filhos de Torpedo": — Vamos ver a corrida, pois, pelo que ouvimos, é bem corredora a Armada.

Helena Vampa, embora sem ganhar, já se mostrou uma ótima égua. Basta dizer que ameaçou Edição outro dia. Confirmando aquela corrida, ganharia das rivais por uma quadra. Foi poupada depois e volta agora com "chance" de vitória. Tem mais classe que a turma.

Elora também pintou uma das boas de sua geração, reaparecendo agora bem, mas sem aguerrimento suficiente para ganhar de Helena Vampa por exemplo. Somos, no entanto, que levam grande fé em sua vitória.

Queen Star corre muito na areia leve e ainda não conseguiu esta pista. O páreo ficou agora muito mais forte, mas ela tem categoria para uma boa surprêsa. Vai gostar do bridão de Adalton Santos.

Urutonho venceu no Cristal

Cinco animais foram inscritos para a disputa domingo próximo no Hipódromo do Cristal, em Pôrto Alegre, do Grande Prêmio "Coronel Caminha", terceira prova da tríplice coroa do turfe gaúcho, ao longo dos 3.000 metros e com a dotação de 800 mil cruzeiros ao ganhador. Takako, Admiror, Uelefe Halhisto e Custom são os candidatos ao honroso título, devendo o favoritismo pender em favor de Takako, não obstante as esperanças em Admiror e Custom. A prova referida é das mais importantes no calendário clássico do turfe sulino e vem sendo aguardada com justa expectativa.

Urutonho

Domingo último foi corrido no Cristal, o G. P. "Carlos Barbosa", prova igualmente destacada e que teve como ganhador Urutonho, sob a direção de E. Raimundo, chegando a seguir Bonélio, Curuvá, Greiba, Gamão e Dilecão. O jóquei M. Rossano, em atuação excelente, ganhou quatro das sete restantes carreiras, pilotando Tabaléa, Lindeira, Canaleta e Cambista. E o movimento de apostas somou .. Cr$ 44.283.300.

Centro dos Cronistas e Esportistas do Turfe

Classificação dos primeiros colocados nos concursos patrocinados por esta benemérita e veterana sociedade:

Taça "Lineu de Paula Machado"

1 — José M. das Neves 61-39
2 — Mário L. F. Lima 60-38
3 — Sérgio C. F. Lima 60-38
4 — Vicente Neiva Fº. 60-38
5 — José Casais 60-38
6 — Egberto A. Land 60-38
7 — Israel F. Leite .. 59-39
8 — Osíris F. Santos 59-36
9 — Paulo Durães ... 59-35
10 — Paulo Moreira .. 56 35

Taça "José Casais"

1 — Paulo Afonso ... 63-42
2 — Heitor Pasquineli 58-40
3 — Manuel Cunha 57-39
4 — Haroldo C. Sá ... 57-35
5 — Gilberto C. Sá .. 57-35
6 — Osíris F. Santos 57-33
7 — Sidnei Hossel .. 56-42
8 — Luís M. Cunha .. 56.42
9 — José Casses 56-41
10 — Antônio Nobre Fº. 55-39

Bem montado Oraci Cardoso

Oraci Cardoso vem ganhando muitas corridas na Gávea, algumas vêzes dando ótimas direções a seus pupilos e em outras se conduzindo com rara infelicidade. Mas já provou, apesar disso, que é um dos melhores jóqueis que já vieram de Pôrto Alegre. Com a ausência de Manoel Silva e Antônio Ricardo nesta semana, sobrou muita montaria para o gaúcho. Na manhã de ontem, estivemos em longo bate-papo com êle, procurando conhecer suas melhores corridas.

Antes de entrar pròpriamente no assunto das "barbadas", Oraci pediu-nos que, de público, informássemos que tem certeza de que não houve má-fé por parte de Júlio Reis, no entrevero havido durante a disputa do último Grande Prêmio.

— Somos compadres e amigos e é claro que Júlio não iria me prejudicar daquela maneira. Um partidozinho vez por outra ainda é possível, mas como foi, só pode ter sido movimento brusco do animal. Estou absolutamente certo disso.

Caruá a melhor corrida

— Montarei em 12 oportunidades sendo 5 no sábado e sete no domingo. Vamos começar é claro pelas de sábado: Evano está num páreo bom pois parece gostar de raia leve, mas a verdade é que existem muitos "gramáticos" na carreira. Talvez se passasse para a areia, sem a raia ficar muito pesada, fôsse melhor para o meu, pois seus maiores inimigos ficariam sem "chance". A seguir monto Estoniana, uma bonita filha de Estensoro.

Vai ser uma boa potranca mas temo que ainda lhe falte algum aguerrimento. Há fé na cocheira. Gosto muito do páreo de Miss Kadina uma eguinha que desde os primeiros galopes estêve sob minha direção. Na última não a montei por estar suspenso. Espero ganhar realmente com ela. Legalité está muito bem e pode surpreender, mas parece difícil derrotar Helena Vampa. Seu Becão está numa carreira forte. O cavalo está tinindo e apresentou 45. Difícil derrotar Usurpador e Zest.

— Luena é minha primeira montaria de domingo. Não está bonita de pêlo mas seu trabalho foi bom. Acho que vou ganhar. Tinkle está num páreo muito difícil inclusive é inferior à campanheira Pretend. Não foi por palpite que Portilho trocou de montada.

A seguir montarei Don Ernani e acredito que seja uma corrida muito forte para êle. Vou ver se consigo faturar alguma colocação. Outra montaria "braba" é a de Apis. Se conseguir um placê estará fazendo milagre. No G. P. montarei um bom potro, Estigarribia. Embora não seja ligeiro é um cavalo parelho e vai dar muitas alegrias aos seus proprietários. Trabalhou sábado 93 na raia ruim. Tenho fé. A seguir tenho minha melhor montaria que é o Caruá. Está tinindo e já mostrou outro dia com o Ricardo que se adapta bem ao gramado. Engenho está num páreo equilibrado me parecendo haver melhores do que êle entre os inscritos.

Antes de terminar pedimos ao freio gaúcho que nos desse uma redcblona: — Evano, Miss Kadina, Luena, Pretend e Caruá.

Reprodução perde Mogul: sacrificado

Depois de Alberigo, nova pêrda irreparável atinge as nossas cabanas com a morte do reprodutor Mogul, que há um ano estava servindo no Haras «São Quirino», cujos titulares despenderam vultosa soma para adquirir o parelheiro alemão, que vinha servindo como pastor-chefe naquele estabelecimento de criação.

Mogul, vítima de trombose e sem qualquer esperança de cura para o seu mal, foi «sacrificado» segunda-feira última, sob as vistas chorosas dos seus titulares. Nascido em 1954, na Alemanha, foi apontado o melhor representante de sua geração, título que conquistou graças a uma série de vitórias, assim enumeradas: prêmios «V. Buschmule», em 1.000 metros; «V. Hoppergarten», em 2.000 metros, e o G. P. «Nordhein Westfalen», em 2.600 metros. Chegado aos 4 anos, levantou o G. P. «Cologne», em 2.400

Filiação

Marschallin, responde pelo lado materno do desaparecido Mogul. Ticino, seu pai, filho de Athanasius e Terra, ainda figura como um dos mais destacados reprodutores da Alemanha, pois além de ter vencido o "Derby" em seu país de origem, é pai de quatro ganhadores desta mesma carreira, tendo figurado como líder da estatística em seu mister durante nove temporadas consecutivas. Mogul, importado pelo criador e "turfman" Abelardo Aceta, exatamente em 1960, fôra transferido para o "São Quirino" em 1964, tendo dado apenas uma geração.

Cuidado com êles

Usurpador pode repetir

Usurpador ficou muito tempo sem correr, reaparecendo na semana passada, ainda faltando um pouco. Ganhou firme, mas sem muitas sobras. Chegou mesmo a tropeçar em duas oportunidades, em plena reta final. Ganhou aguerrimento com aquela corrida e vai aparecer como fôrça no sexto páreo de amanhã. Seu jóquei, Adalton Santos, acredita novamente na vitória, embora respeite alguns dos adversários: — Zest, Estojo, Honfleur e Ceró são adversários perigosos de Usurpador, mas no final acho que meu alazão vai «trucidá-los».

"Gonça" e Drive In

Foi muito boa a última corrida de Drive In, lutando em todo o percurso com o tordilho Monteolimpo. Na reta final foi prejudicado pelo tordilho, tanto que M. Silva foi suspenso pelo delito. Drive In está outra vez inscrito esta semana, agora em mil metros e nos dizia Gonçalino — Feijó na noite do churrasco da «Divertida»: — O «papai» sabe apresentar ou não um cavalo em condições? Ainda faltava um pouco ao Drive In que deve ter agora ficado na conta. Também vamos esperar sua vitória «Gonça».

América, a frouxa

Quem acompanha a corrida de binóculo e mesmo a ôlho nu, vendo os animais lá pela grande curva, em páreos onde se acha inscrita América, acredita que a pupila de Paulo Morgado vá dividir a raia na reta final. Vem sempre, naquela altura do percurso, «engolindo» as adversárias. Nos 200 finais, «chora» de dar pena. E' da turma das manhosas da qual Javata é a diretora, Portilho que será novamente seu jóquei, vai dirigi-la para uma partida curta, de duzentos metros.

— Correndo «tapada» pode-se tentar, numa partida bem curta, que ela derrote as adversárias.

América pode ganhar mesmo, principalmente se a pista continuar leve pois na pesada fica até sem velocidade.

Misty "salvação da lavoura"

Ao reaparecer há 3 semanas Misty brigou durante tôda a variante com o tordilho Cobre. Mesmo quando entrou na reta ainda «carregava» sôbre o tordilho. Parou sòmente nos 300 metros finais, terminando ainda assim, perto do ganhador. De lá para cá progrediu e sua «chance» é muito acentuada nesta semana. O «handicapeur» colocou-a sôbre o número e Misty vai curtar para perder. J. Sousa que será seu jóquei desta feita, está muito animado — Só espero uma boa partida para o cavalo.

Na carreira há outros animais perigosos, como, Itaroguam que melhorou, Sporting Life, que não demora a surpreender, Cartago com o dedo no gatilho, Pierrot Sonhador muito bonito, Teiti que vem de boa corrida e Fighting, que firmou e correu muito na última. E' um páreo bem equilibrado onde Misty pode realmente ser a «SALVAÇÃO DA LAVOURA».

Espião informa

O grande mistério atual na Gávea é o *dopping* negativo do cavalo Dag. Estava inscrito num páreo cheio e equilibrado. Não havia possibilidade de se tirar um cavalo da dupla. Atribui-se a uma vingança contra o diretor do Serviço de veterinária. O detetive Almeida prometeu solucionar êste caso até segunda-feira, inclusive apresentando provas.

Edgar M. Oliveira explicando suas palavras ao cavalariço de Navarone, que o acusou de ter dito que o cavalo só correria para tirar segundo, explicou-nos o seguinte: "O que eu disse a êle é que só faltava agora o cavalo tirar segundo". Bem diferente não é?

Outra reunião tiveram ontem o presidente do J. C. Sr. F. E. Paula Machado e os diretores da Associação dos Profissionais, Carlos Ribeiro e Wilson de Sousa. Estão no rumo certo as negociações.

Estêve, na manhã de ontem, na Gávea, o treinador Darci Cassas, ainda com o aparelho de gêsso e usando muletas. Informou ao repórter que Lord Ricardo estará de volta no dia 27, disputando o Grande Prêmio "Osvaldo Aranha".

Para êste Grande Prêmio El Asteróide estêve na raia, ontem pela manhã, abordando os 3.040 metros em 226", terminando com ação satisfatória. É um grande inimigo.

Sorteados para exame de cromatografia os animais Otan, Dabula e Arabatashe. Do domingo foram selecionados Fenix, Estigarriba e Pinante.

O treinador Bertúcio Pereira de Carvalho informou que Mas Teu vai custar a reaparecer pois teve uma séria lesão no tendão, que anteriormente já o havia quase inutilizado em Cidade Jardim.

Quetaine foi retirada do programa por não ter sido aprovada nas cintas. É uma égua muito brava a filha de Quasi.

Happy Widow só correrá em caso de grama leve. Se chover não haverá outra alternativa: "forfait".

A APCC organizará o "handicap" livre de dois anos. O pêso máximo será de 65 quilos e os outros virão em ordem decrescente. Será na distância hipotética de 1.500 metros. Os membros componentes dêste "handicap" livre serão os seguintes: Bertrand Kaufmann, Domingos P. Vieira, Mário C. T. de Sousa, Paulo D. de Abranches. Admiramos que não tenha sido convidado o "handicapeur" oficial do J. C. Sr. Odir do Couto. Mesmo não estando de acôrdo em muitos pontos com o Sr. Odir achamos que sua presença seria imprescindível.

É o seguinte o preço de cobertura no pôsto de monta do J. C. de São Paulo, localizado em Campinas: Corpora — 500 mil cruzeiros; Coaraze — 500 mil cruzeiros; Tang — 500 mil cruzeiros; Royal Forest — 300 mil cruzeiros; King's Favourite — 250 mil cruzeiros; Aram — 250 mil cruzeiros.

Na Itália a Câmara dos Deputados deliberou proibir definitivamente que o reprodutor Ribot saísse do País. O extraordinário animal, considerado o cavalo do século correu em 16 oportunidades e venceu sempre. Estava há dois anos arrendado à um grupo de criadores americanos. Campanha de Ribot: com dois anos correu 3 vêzes, aos 3 correu 5, aos 4 correu cinco, todos os páreos disputados em hipódromos italianos. Levantou, em prêmios, 30.360 mil liras.

Na França correu aos 3 e aos 4 anos vencendo sempre e levantou 59 milhões, oitocentos e citenta mil francos em suas duas vitórias.

Na Inglaterra correu uma única vez ganhando 23 mil setecentos e vinte e sete libras esterlinas.

Stud Book não permitiu a mudança do nome do potro Moine Noir para Di Cavalcânti. Gostaríamos de saber o critério adotado para não permitir a troca.

MONTARIAS DE DOMINGO

1.º Páreo — Às 13,45 horas — 1.600 metros — Cr$ 1.000.000

	Kg
1—1 Lápin, J. Machado	1 56
2 Carreira, não correrá	2 50
2—3 Eleven, C. R. Carvalho .	6 56
4 Happy Widow, L. Santos	5 50
3—5 Este, A. Ramos	4 56
6 La Première, não correrá	* 50
4—7 Luena, O. Cardoso	* 54
8 C. de Luno, J. Portilho .	3 54

2.º Páreo — Às 14,15 horas — 1.400 metros — Cr$ 600.000

	Kg
1—1 Pretend, J. Portilho	* 53
" Tinkle, O. Cardoso	* 57
2—2 Quinada, J. Machado	3 53
3 Dala, J. Silva	5 57
3—4 Joelle, P. Alves	* 57
" Regialinda, J. Santos ...	* 53
5 Desasa, S. M. Cruz	2 53
4—6 F. do Sul, J. Fagundes	* 57
7 Ninabela J. Souza	1 53
8 Lady Madrid, O. F. Silva	4 53

3.º Páreo — Às 14,45 horas — 1.400 metros — Cr$ 1.200.000

	Kg
1—1 Folio, J. Portilho	2 55
2 Damocles, C. R. Carvalho	4 55
2—3 Fox-Trot, J. Souza	7 55
" Freedom, F. Maia	8 55
3—4 Desatino, J. Corria	5 55
5 Jocker, A. Ramos	* 55
6 Don Ernani, O. Cardoso .	6 55
4—7 Soldi, A. Santos	1 55
" Sultão Araby, A. Machado	* 55
" Fado, J. Machado	3 55

4.º Páreo — Às 15,15 horas — 1.300 metros — Cr$ 600.000

	Kg
1—1 Lanção, D. P. Silva	* 57
2 Donestro, J. Graça	5 57
3 Apis, O. Cardoso	1 57
2—4 Pateo, F. Menezes	* 57
5 Dinosauro, J. Ramos	* 57
6 Jorro, J. G. Martins	* 57
3—7 Jouleur C. R. Carvalho	* 57
8 Corimbó, J. Quintanilha .	4 57
9 Anápilo, J. Machado	3 57
10 Tulchan, L. Santos	* 57
4-11 Nagib, A. Santos	* 57
12 Itaxi, A. Ramos	* 57
13 Maron, M. Andrade	* 57
" Macon, J. Santos	2 57

5.º Páreo — Às 15,50 horas — 1.300 metros — Cr$ 600.000

	Kg
1—1 Doucement, J. Fagundes .	10 57
2 Azzurra, J. Tinoco	* 57
3 F. Prateada, A. Campos .	9 53
2—4 Aripuana, L. Correia	5 57
5 Tersina, P. Alves	* 57
6 G. Malva, A. Hodecker .	12 53
3—7 Poceira, S. M. Cruz	11 53
8 Pinante, J. Portilho	3 57
9 Onda Branca, J. Machado	1 57
10 Helna, A. Machado	7 53
4-11 Havoline, J. Gil	2 57
12 Santarena, L. Roberto ...	6 57
13 Osogada L. Acuña	4 57
14 Desforra, H. Vasconcellos	8 57

6.º Páreo — Às 16,25 horas — 1.400 metros — Cr$ 3.000.000 — (GRANDE PREMIO MANOEL MENDES CAMPOS)

	Kg
1—1 Foistaff, J. Machado	3 55
" Flanna, F. Maia	9 53
2 Carinho, R. A. Pinto	16 55
3 Dona Mercedes, P. Lima	12 53
4 Cartouche, M. Henrique .	4 55
2—5 Fadica, A. Santos	1 53
" Fotochar, J. Correia	13 55
6 Disto, A. Hodecker	20 55
7 K. Belle, A. Azevedo	17 53
" Ragamuffin, J. Silva	19 55
3—8 Printer, J. Fagundes	18 55
" El Seductor, A. M. Cam.	6 55
9 Foggy Day, M. Andrade ..	16 55
10 Privilégio, A. Machado ..	8 55
" Taiamã, L. Santos	7 55
4-11 Moine Noir, J. Souza	5 55
" Thamyris, J. Tinoco	11 55
12 Esticarribia, O. Cardoso .	2 55
13 Rei David, F. Pereira F.º	10 55
14 Andaluz, H. Vasconcelos	14 55
" Aymoré, A. Reis	21 55

7.º Páreo — Às 17,00 horas — 1.400 metros — Cr$ 600.000 — ("Betting")

	Kg
1—1 Fenix, S. M. Cruz	6 57
" Docket, I. Oliveira	5 49
2 Caruá, O. Cardoso	* 57
2—3 Queline, J. Machado	* 57
4 Le Cuisinier, C. R. Carv.	4 57
5 Javari, J. Fagundes	* 53
6 Iceberg, J. Ramos	1 53
3—7 Dag J. Correia	* 57
8 Quintilo, J. Portilho	2 53
9 Jeune-Prince, A. Hodec. .	8 53
" Canchero, J. Tinoco	3 53
4-10 Prefix, A. Santos	* 53
11 Resgate, M. Andrade	* 57
12 Hepman, F. Maia	* 58
13 Platter, L. Roberto	7 49

8.º Páreo — Às 17,35 horas — 1.200 metros — Cr$ 1.000.000 — ("Betting") — (Areia)

	Kg
1—1 Tio Sam, J. Machado ...	10 56
2 Escalene, A. Machado ..	1 56
3 Styx, M. Andrade	3 56
2—4 Havaí, D. P. Silva	* 56
5 Lieutenant, A. Santos ..	* 56
6 Jubilar, P. Alves	* 56
3—7 Novamás, J. Fagundes ..	5 56
8 Zut, H. Vasconcelos	4 56
9 Cheyenne, L. Santos	* 56
10 Until, M. Henrique	2 56
4-11 Enock, S. Silva	7 56
12 Escurinho J. Portilho ..	6 56
13 Engenho, O. Cardoso	9 56
" Ellicott, C. R. Carvalho .	8 56

9.º Páreo — Às 18,10 horas — 1.200 metros — Cr$ 1.000.000 — ("Betting") — (Areia)

	Kg
1—1 Javata, A. Santos	* 56
2 Constantza, A. Ramos	* 56
3 Unlair, J. Correia	9 56
2—4 Utaiah, D. P. Silva	* 56
5 Cantarola, J. Graça	* 56
6 Fafa, J. Fagundes	2 56
3—7 Filasse, A. Machado	4 56
8 Kermor, P. Alves	* 56
9 Salamandra, S. M. Cruz .	6 56
" Raure, I. Oliveira	5 56
4-10 Urquiza, J. Machado	1 56
11 Alate, A. Marçal	8 56
12 Viável, C. R. Carvalho ..	7 56
13 Urtézia, não correrá	3 56

Starter: Abilio da S. Neves Jr.

Resultados de ontem na Gávea

PRIMEIRO PÁREO — 1.300 METROS
1.º Mirva, J. Fagundes 56
2.º Helen Dear, A. Ramos .. 54
3.º Renânia, H. Vasconcelos 56
Vencedor: 9 .... Cr$ 31
Dupla: 34 .... Cr$ 25
Placê 9 .... Cr$ 14
" 6 .... Cr$ 13
" 3 .... Cr$ 18
Não correu: Jonsina.

SEGUNDO PÁREO — 1.300 METROS
7.º Banza, A. Santos 58
2.º Zoroca, J. Reis 58
Vencedor: 1 .... Cr$ 14
Dupla: 13 .... Cr$ 35
Placê 1 .... Cr$ 11
" 5 .... Cr$ 20
Não correram: Reussite e Abrideira.

TERCEIRO PÁREO — -.300 METROS
1.º Poelrim, J. Fraga 54
2.º Chinelo, L. Carlos 56
3.º Conoro, P. Alves 54
Vencedor: 4 .... Cr$ 94
Dupla: 11 .... Cr$ 74
Placê 2 .... Cr$ 16
" 1 .... Cr$ 16
" 7 .... Cr$ 27
Não correu: Ricmar.

QUARTO PÁREO — 1.600 METROS
1.º Redoxan, P. Alves 57
2.º Coccinelle, S. M. Cruz.. 57
3.º Ananeiu, J. B. Paulielo. 57
Vencedor: 4 .... Cr$ 94
Dupla: 12 .... Cr$ 28
Placê 4 .... Cr$ 39
" 2 .... Cr$ 93
" 6 .... Cr$ 160
Não correu: Elana.

QUINTO PÁREO — 1.200 METROS
1.º Meu Neguinho, O. Card. 58
2.º Negral, S. M. Cruz 58
3.º Juaçu, J. Ramos 58
Vencedor: 4 .... Cr$ 98
Dupla: 22 .... Cr$ 63
Placê 4 .... Cr$ 23
" 3 .... Cr$ 15
" 11 .... Cr$ 22
Não correram: Orumbela e Caricato.

SEXTO PÁREO — 1.300 METROS
1.º Fairlandioro, F. Per. F.º 52
2.º Caiman, M. Oliveira ... 60
3.º Bluejeans, L. Roberto .. 54
Vencedor: 1 .... Cr$ 21
Dupla: 12 .... Cr$ 32
Placê 1 .... Cr$ 13
" 3 .... Cr$ 18
" 8 .... Cr$ 36
Não correu: Pery.

SÉTIMO PÁREO — 1.600 METROS
1.º Gurango, J. Tinoco 58
2.º Bedel, L. Maia 58
3.º Aayon, J. Portilho 54
Vencedor: 10 .... Cr$ 25
Dupla: 24 .... Cr$ 38
Placê 10 .... Cr$ 14
" 4 .... Cr$ 15
" 1 .... Cr$ 17
Não correu: Segrêdo.

LOTERIA DO ESTADO DA GUANABARA

PRÊMIO MAIOR:

145.ª EXTRAÇÃO — Cr$ 10.000.000 — PLANO "B-1"

Lista de QUINTA-FEIRA, 10 de JUNHO de 1965

Pagamentos sem desconto — 2.855 PRÊMIOS — *Pagamentos sem desconto*

PRÊMIOS CR$

1 — 1041, 1076, 1280, 1300, 1340, 1502, 1749, 1750, 1757, 1828, 1874, 1916 — 8.000

2 — 2400, 2452, 2579, 2583, 2612, 2717, 2738, 2774, 2906 — 8.000

3 — 3003, 3046, 3222, 3394, 3185, 3511, 3550, 3555, 3570, 3622, 3685, 3690, 3770, 3786, 3789, 3868, 3908, 3912, 3959 — 8.000

4 — 4369, 4401, 4267, 4416, 4576, 4586, 4614, 4686, 4715, 4736, 4725, 4760, 4507, 4973, 4954 — 8.000

5 — 5056, 5110, 5229, 5255, 5359, 5385, 5480, 5454, 5458, 5908, 5969 — 8.000

6 — 6095, 6309, 6459, 6668, 6801, 6850, 6890, 6902 — 8.000

7 — 7020, 7096, 7159, 7171, 7203, 7325, 7470, 7563, 7662, 7881, 7936 — 8.000

8 — 8050, 8137, 8152, 8179, 8340, 8352, 8437, 8478, 8611, 8633, 8688, 8806, 8818, 8850 — 8.000

9 — 9032, 9057, 9136, 9170, 9201, 9259, 9270, 9310, 9389, 9448, 9525, 9562, 9579, 9632, 9682, 9707, 9728 — 8.000

10 — 10150, 10338, 10504, 10659, 10718, 10870, 10893 — 8.000

11 — 11038, 11130, 11582, 11750, 11901, 11905, 11965, 11967 — 8.000

12 — 12000, 12074, 12105, 12138, 12179, 12183, 12199, 12221, 12234, 12272, 12282, 12340, 12344, 12405, 12412, 12485, 12499, 12558, 12519, 12779, 12807, 12856, 12876, 12946, 12979 — 8.000

13 — 13004, 13070 — 8.000
Prêmio: 13072 — 1.000.000 de cruzeiros
13176, 13181, 13285, 13288, 13328, 13340, 13385, 13396, 13400, 13449, 13466, 13502, 13516, 13569 — 8.000
Aproximação: 13591 — 50.000 cruzeiros
Prêmio: 13592 — 10.000.000 de Cruzeiros
Aproximação: 13593 — 50.000 cruzeiros
13635, 13659, 13688, 13693, 13745, 13790, 13811, 13869, 13894, 13958 — 8.000

14 — 14030, 14040, 14078, 14083, 14136, 14184, 14187, 14198, 14233, 14277, 14296 — 8.000
Prêmio: 14384 — 200.000 cruzeiros
14424, 14503, 14574, 14603, 14616, 14655, 14822 — 8.000
Prêmio: 14850 — 300.000 cruzeiros

15 — 15010, 15064, 15205, 15268, 15258, 15333, 15374, 15393, 15405, 15408, 15470, 15490, 15502, 15509, 15578, 15578, 15674, 15682, 15709, 15779, 15792, 15798, 15806, 15859, 15869, 15877, 15958 — 8.000

16 — 16009, 16034, 16054, 16097, 16172, 16270, 16314, 16328, 16331, 16387, 16400, 16468, 16501, 16533, 16564, 16632, 16709, 16737, 16742, 16777, 16882, 16965 — 8.000

17 — 17000, 17098, 17170, 17224 — 8.000
Prêmio: 17298 — 500.000 cruzeiros
17341, 17358, 17431, 17477, 17490, 17755, 17768, 17823, 17883 — 8.000

18 — 18080, 18124, 18170, 18197, 18216, 18219, 18249, 18264, 18265, 18310, 18383, 18424, 18444, 18473, 18516, 18542, 18626, 18651, 18705, 18706, 18753, 18759, 18773, 18828, 18844, 18854, 18875, 18882, 18890, 18925, 18979 — 8.000

Todos os números terminados em 2 (final do 1.º prêmio) têm Cr$ 4.500

As dezenas 72, 98, 50 e 84 do 2.º ao 5.º prêmios têm Cr$ 5.000

As extrações principiam às 15 horas

145.ª EXTRAÇÃO — O Fiscal Geral de Loterias: FERNANDO GOMES CALAZA — 145.ª EXTRAÇÃO

Grande Extração de SÃO JOÃO 24 de Junho

G. P. "Manoel Mendes Campos"

(CLASSICO)

Reservada a animais de 2 anos inéditos, de qualquer país, em 1.400 metros e prêmio de 3 milhões ao proprietário do vencedor, a competição acima é homenagem que presta o Jockey Club Brasileiro ao saudoso «turfman» e seu antigo conselheiro. Foi Manoel Mendes Campos proprietário de boa codelaria a qual pertenceram, entre outros, Ousada, magnífica tordilha que venceu o "Alfredo Santos", "Criterium», Cruzeiro do Sul" e vários clássicos mais. Teve, ainda, Aimoré, ganhador do "16 de Julho" e outros clássicos. Iniciado em 1958 como "Prêmio" e dotação de Cr$ 200.000, o Manoel Mendes Campos passou a categoria atual em 1962 e seus ganhadores têm sido:

1958 — Ukelele, O. Ulloa; 1959 — Vá Lá, E. Castillo; 1960 — Azougue, G. Greme Jr.; 1961 — Não foi realizado; 1962 — Captor, A. Santos; 1963 — Dragueur, M. Silva; 1964 — Enid, M. Silva.

PROGRAMA DE AMANHÃ

1.º Páreo — Às 13,45 horas — 1.500 metros — Cr$ 1.000.000 — (Grama)

	Kg
1—1 Town Love, D. Moreira .	* 56
2 Bela Prenda, J. Fagundes	* 56
2—3 La Dica, A. Santos	3 56
" Lady Acácia, A. M. Cam.	* 56
3—4 Fragola, J. Machado	2 56
" Opinda, A. Ramos	4 56
4—5 Aravá, A. Machado	* 56
6 Old Dalila, D. P. Silva .	* 56

2.º Páreo — Às 14,15 horas — 1.500 metros — Cr$ 1.000.000 — (Grama)

	Kg
1—1 Elogio, A. Santos	7 56
2 Bigurrilho, L. Acuña	2 56
2—3 Evano, O. Cardoso	* 56
4 Serranito, L. Carvalho ..	1 56
5 Zambo, J. Portilho	9 56
3—6 Otan, A. M. Caminha ...	* 56
7 Estate, F. Maia	4 56
8 Belo Principe, J. Machado	8 56
4—9 Jão de Barro, J. Negrello	3 56
10 Indiano S M Cruz	5 56
11 Royal Caparty, A. Ramos	6 56

3.º Páreo — Às 14,45 horas — 1.000 metros — 1.200.000

	Kg
1—1 Dabula, A. Ramos	1 55
2 Pralinete, J. Fagundes ..	5 55
2—3 Estoniana O. Cardoso ..	2 55
4 Fair Fortune, A. Dornelles	3 55
3—5 Fôlha, A. Santos	9 55
6 Town Gurrina, P. Alves .	8 55
4—7 Gallantry, A. Hodecker .	4 55
8 Sergirá J. Souza	6 55
9 Quataine, não correrá ...	7 55

4.º Páreo — Às 15,15 horas — 1.000 metros — Cr$ 1.200.000

	Kg
1—1 Miss Kadina, O. Cardoso	4 55
2 Armada, J. Portilho	2 55
2—3 Mor Tímida, S. Silva...	3 55
4 Della, H. Vasconcellos ..	6 55
3—5 Floreira, não correrá	3 55
6 Corniche, J. Souza	10 55
7 Aurífera, L. Santos	5 55
4—8 Frase, A. Santos	7 55
9 Eryma, J. Machado	8 55
10 Old Flame, O. Ricardo .	1 55

5.º Páreo — Às 15,50 horas — 1.400 metros — Cr$ 1.000.000

	Kg
1—1 H. Vampa, A. Machado .	2 56
2 Janitza, J. Portilho	* 56
2—3 Elora, C. R. Carvalho ..	6 56
4 Santa Clara, S. M. Cruz	1 56
3—5 Queen Star, A. Santos .	* 56
6 Janique, J. Fagundes	* 56
4—7 Envy, J. Machado	5 56
8 Legalité, O. Cardoso	3 56
9 Ondaguassú, A. M. Cam.	4 56

6.º Páreo — Às 16,45 horas — 1.400 metros — Cr$ 1.000.000

	Kg
1—1 Usurpador, A. Santos ...	2 56
2 Union-Street, J. Fagundes	* 56
2—3 Honfleur, J. Corrêa	1 56
4 Esp. Brasas, M. Andrade	* 56
5 El Entrevero, S. M. Cruz	3 56
3—6 Zest, A. Machado	4 56
" Full-Cry, P. Alves	6 56
7 Eddie, J. Machado	8 56
4—8 Estôjo, J. Silva	5 56
" Seu Becão O. Cardoso .	* 56
" Ceró, F. Maia	7 56

7.º Páreo — Às 17,00 horas — 1.000 metros — Cr$ 1.200.000 — ("Betting")

	Kg
1—1 Drive In, P. Alves	9 55
" Mengo, J. Negrello	3 55
2 Fronton, A. M. Caminha .	12 55
2—3 Empedan, J. Ramos	* 55
4 Vapuã, J. Correia	8 55
5 Figurão, A. Santos	* 55
6 Motim, J. Machado	2 55
3—7 Flattery, A. Marçal	13 55
8 Maladroit, C. R. Carvalho	7 55
9 Vadico, J. Fagundes	4 55
10 Aymoré, A. Reis	10 55
4-11 Fontenay, H. Vasconcellos	1 55
12 Vanadium, A. Ramos	11 55
13 Fair Boy, A. Dornelles ..	6 55
14 Fair River, A. Machado .	2 55

8.º Páreo — Às 17,35 horas — 1.200 metros — Cr$ 500.000 — ("Betting")

	Kg
1—1 América, J. Portilho	* 58
2 Silhouette, J. Machado .	4 58
3 Sotéia, P. Alves	7 58
2—4 Lady Roc, J. Tinoco	5 56
5 Ana Bain, S. Silva	1 58
6 Springlight J. Negrello .	2 58
3—7 F. Justice, H. Vasconcelos	* 58
8 Helia, J. Veiga	9 54
9 Izildinha, L. Roberto	8 58
4-10 Guadalupe, S. M. Cruz ..	3 56
11 Arabatashe J. Correia ..	* 58
12 Polímera, L. Santos	6 58

9.º Páreo — Às 18,10 horas — 1.200 metros — Cr$ 500.000 — ("Betting")

	Kg
1—1 Misty, J. Souza	6 56
2 Balmain, F. Maia	7 56
3 Teti, J. Fagundes	* 56
2—4 Rei Ricardo, J. Machado	5 56
5 Orel, P. Alves	* 54
6 Sport. Life, L. Santos .	* 53
3—7 Itoroguam, L. Acuña ...	4 56
8 Fighting, J. Veiga	2 54
9 Cartago A. Campos	3 58
4-10 Insolente, J. Silva	* 54
11 P. Sonhador, L. Roberto .	1 53
12 D. C. S, M. Niclevisck ..	* 54

Santos e Mílan fazem as pazes em N. Iorque

Santos e Milan jogam hoje em Nova Iorque uma partida que tem como mais importante fator a reaproximação dos dois clubes, estremecidos desde o jôgo realizado no Maracanã, em disputa da Taça Mundial de Clubes, em que Almir, jogando pelo clube brasileiro, meteu-se em tremenda confusão com os jogadores italianos. O Santos formará com: Cláudio; Carlos Alberto, Mauro, Oberdã e Geraldino; Zito e Salomão; Dorval, Coutinho, Toninho e Abel.

Êste será o primeiro jôgo de um giro do Santos pela América. Dia 15 jogará no México, contra, possìvelmente, o América, e depois, mais três jogos no mesmo País. Ainda não se sabe com quem serão êstes três jogos, e nem tampouco os outros que encerram o giro, a terminar na Venezuela. O Milan vem enfrentando grandes dificuldades para acabar com a briga entre os brasileiros Mazzola e Amarildo, tentando uma coexistência pacífica entre ambos. Tendo em vista essas dificuldades, provàvelmente Mazzola deixará o vice-campeão italiano. Entre os clubes que pretendem o ingresso de José Altafini, estão o Juventus, de Turim, e o Internazzionale, de Milão. Helênio Herrera, treinador do Internazzionale, a respeito da compra, disse: "Se o Milan deseja iniciar conversações sôbre a questão Altafini, estamos dispostos a intervir". Sôbre o mesmo assunto, comentou Mazzola: "Jogar no Inter? Um sonho, demasiado bonito para converter-se em realidade".

Flamengo acusa CBD no caso dos cortes

Flávio Soares de Moura, vice-presidente de futebol interino do Flamengo, foi ao vestiário da seleção brasileira, depois do jôgo contra a Argentina, e, ao saber dos cortes de Murilo e Fefeu, lançou um veemente protesto contra os critérios adotados pela comissão técnica da CBD.

Disse o vice-presidente de futebol em exercício do clube da Gávea ter a C.T. preferido manter um homem que não é fixo na posição de lateral direito a submeter Murilo a um teste em pelo menos num dos três jogos realizados pelo escrete nacional.

Conformismo

— Em relação a Fefeu — prosseguiu o Sr. de Moura —, o corte é, ainda, discutível. Mas, vá lá, porque foram convocados fortes candidatos para a composição da dupla de meia-cancha. Já no caso Murilo, acho o corte inconcebível, pois não lhe deram sequer «chance» para que pudesse mostrar as suas qualidades. Garanto que o lateral direito do Flamengo teria convencido a comissão técnica de tratar-se de um profissional capaz de defender, com sucesso, o nome do Brasil nesta excursão que o escrete vai fazer pelo exterior.

— Diante dêsse critério, absurdo, — concluiu — não me cabe outra coisa, no momento senão lançar o meu mais veemente protesto contra o corte de Murilo. A comissão técnica da CBD mal botou o nosso jogador para treinar.

Calma

Já o zagueiro Murilo mostrou-se calmo e sem dar mostra de qualquer forma de decepção. Disse o craque da Gávea:

— Os homens da comissão técnica sabem o que estão fazendo. Se não foi possível desta vez, continuarei lutando para aproveitar outras oportunidades que vierem a surgir. Até 66, ainda há muito tempo. Meu desejo é que o Brasil só obtenha sucessos nesta excursão preparatória para a Copa do Mundo, na Inglaterra.

Fla volta hoje

O Flamengo retorna hoje de Belo Horizonte, depois de uma sucessão de jogos nos quais a equipe rubro-negra foi muito mal sucedida, pois conseguiu chegar em último lugar no Torneio Hexagonal disputado na capital mineira.

No Aeroporto Santos Dumont os jogadores serão liberados até amanhã, quando viajarão rumo a Curitiba, a fim de realizarem uma partida, domingo próximo, na capital paranaense. Os rubro-negros voltarão ao Rio na próxima segunda-feira, pois terão três compromissos em Vitória, a partir do próximo dia 17.

Flu joga em Salvador e Édson deve viajar

O Fluminense embarca, amanhã, às 12 horas, pela VARIG, a fim de atuar, domingo, contra a equipe do Esporte Clube Bahia, não estando, até agora, incluído na delegação, o arqueiro Édson, cortado da seleção nacional.

Informou-nos o departamento técnico das Laranjeiras ser bem provável que, ainda hoje, o treinador Tim resolva incluir o goleiro Édson, saindo, portanto, Vitório. A delegação das Laranjeiras retornará por um Caravele da Cruzeiro do Sul, logo após a partida.

A delegação

A delegação tricolor segue assim constituída para Salvador: chefe, Dr. Sebastião Coutinho; médico, Valdir Luz, técnico, Elba de Pádua Lima (Tim); massagista Nicolau e os seguintes jogadores: Márcio, Vitório, Laurício, Procópio, Valdez, Baiano, Denílson, Íris, Amoroso, Evaldo, Antunes, Gílson Nunes, Zé Luís, Gonçalo, Luís Henrique, Joaquinzinho e Lula II. O goleiro Édson poder entrar nesta delegação no lugar de Vitório.

Ontem pela manhã, durante 90 minutos os tricolores estiveram treinando coletivamente nas Laranjeiras com os titulares ganhando por 6 a 3, gols de Luís Henrique (2), Evaldo, Joaquinzinho Antunes e Gílson Nunes, sabendo a Gibira (2) e Lula I os gols dos perdedores. O quadro titular formou com Márcio, Lairício, Valdez, Procópio e Baiano; Íris (Luís Henrique) e Denílson; Amoroso, Antunes (Joaquinzinho), Evaldo e Gílson Nunes.

Temporada deixou lucro apesar de muito carona

A temporada internacional de futebol patrocinada pela Comissão dos Festejos do IV Centenário deixou um lucro líquido de Cr$ 261.972.710, considerando-se que a relação de despesas, apresentada antes de iniciar a promoção, atingia a soma de 340 milhões, incluídas já as cotas dos quatro países, o Brasil inclusive, e mais as passagens e estada dos visitantes.

Nos três jogos foram arrecadados Cr$ 601.972.710, compreendidos por Cr$ 163.783.740 no jôgo Brasil x Bélgica; Cr$ 233.938.370 no jôgo Brasil x Alemanha; e Cr$ 214.250.600 na final contra a Argentina. Os jogos foram assistidos por 376.421 pessoas, assim distribuídas — .... 102.196 pessoas no 1.º jôgo, 143.315 no segundo, e 130.910 no jôgo final. A se considerar os normais «visitantes» levados pelos rapazes do turismo, mais 20 por cento do total de pagantes deve ter comparecido ao Maracanã, sem pagar ingresso.

Violência permitida

O fato de não se ter registrado uma só expulsão de campo não significa dizer que a disciplina dominou os três jogos, porque em Brasil x Alemanha observou-se autêntica caçada humana com os adversários procurando a canela dos brasileiros, a ponto de um dêles, o zagueiro Gieseman, ao tentar atingir Pelé, com tal fúria, acabou tendo a tíbia fraturada.

Outro ponto negativo foi o não aproveitamento da única penalidade máxima marcada, porque Rinaldo chutou a bola ao alcance do goleiro alemão. O ponto mais positivo, extrafutebol foi o trabalho da ADEG, contornando todos os casos, apesar da liberalidade dos rapazes do Turismo, que distribuíram ingressos até da imprensa, com o que abarrotaram a tribuna especializada.

A CBD ficou com Cr$ 100 milhões de ajuda de custo, e o restante referente às três cotas. Da cota, recebida, a CBD distribuiu bichos de Cr$ 200 mil mas vitórias, e Cr$ 150 mil no empate, além de Cr$ 10 mil por diferença de gols, que representou Cr$ 70 mil para cada craque. Bichos e cotas receberam mesmo os reservas.

Cortar Murilo faz Fadel dar 'bronca' na CBD

O Sr. Fadel Fadel, oficializando a revolta de seu clube pelo corte de seus jogadores da seleção, compareceu ontem, à tarde, à sede da CBD, onde interpelou duramente o supervisor Ernesto Santos das razões que motivaram o corte, principalmente de Murilo, considerando-se que preciSaram transferir para a posição um jogador convocado para outro setor do time, o meio campo, onde treinou tôdas as vêzes. Ernesto ficou muito sem jeito ante a atitude firme do presidente do Flamengo, e acabou se defendendo ao explicar que Murilo saiu porque era muito "novo", completando sua explanação ao dizer que "já temos dois jogadores com as necessárias técnicas do time", mas que tem muita "chance" para Londres-66 por causa do bom comportamento na concentração.

"Repórter Continental", notícia em imagem e voz, diàriamente no Canal 9, às 19,30, agora com a colaboração do nôvo DC.

Se o seu caso é beber, o problema é seu. Se o seu caso é parar de beber, chame «A. A.» para ensegurar. Alcoólicos Anônimos — Caixa Postal 3.773 — Rio.

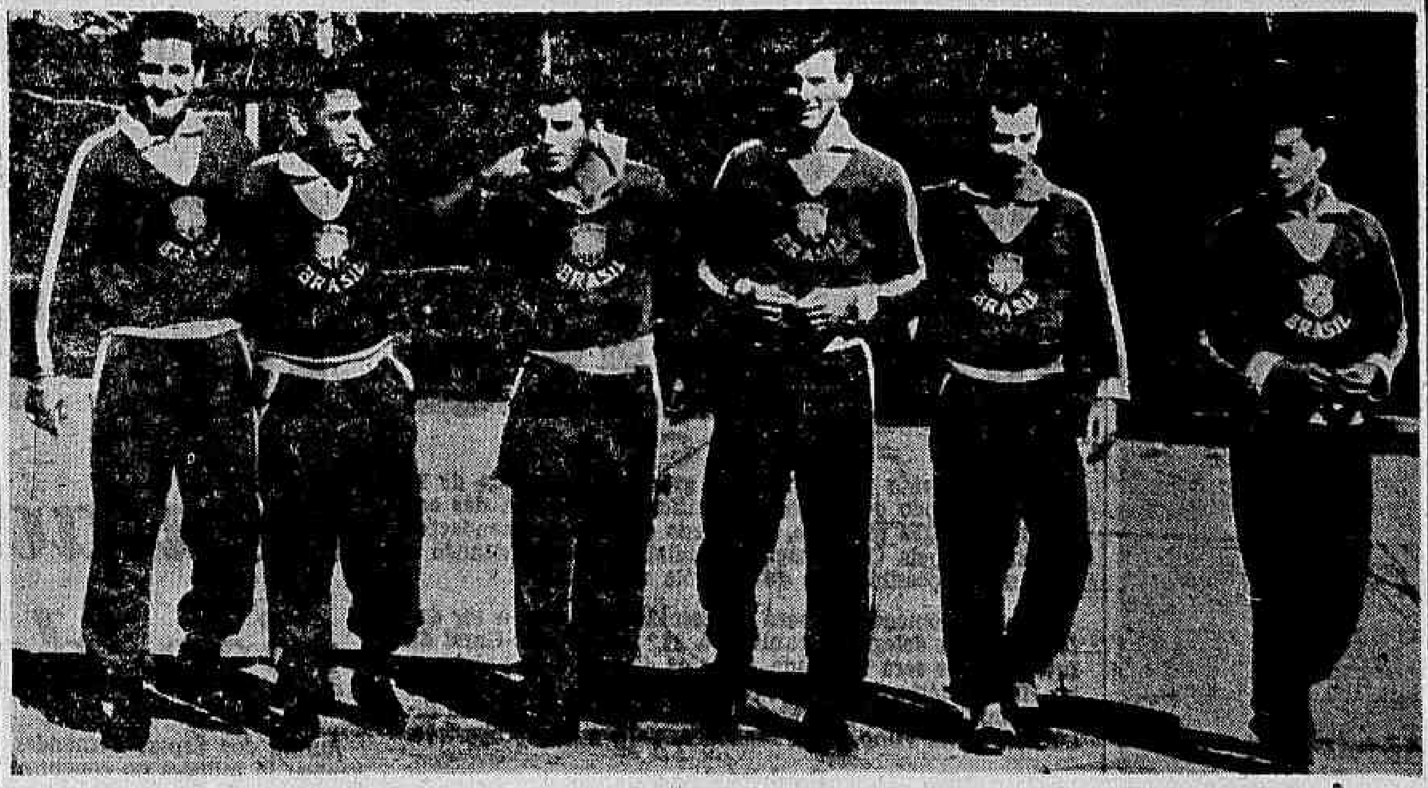

Orlando, Garrincha, Gérson, Belini, Célio e Jairzinho, que escaparam do corte, estarão se apresentando hoje nas Paineiras

Seleção recebe conselhos almoçando com Havelange

Hoje, nas Paineiras, estarão se apresentando à Comissão Técnica, os 22 jogadores que escaparam do corte, quando almoçarão com o presidente João Havelange e depois ouvirão uma preleção sôbre os métodos de disciplina a serem adotados na viagem que se inicia amanhã, embarcando às 17,30 horas, no Galeão, em um aparelho da Lufthansa, rumo a Genebra, via Zurique, de onde seguirão, horas depois, para Orã, com escala em Nice, estreando nessa cidade contra a seleção da Argélia.

Sob a chefia de Sílvio Pacheco, seguirão os jogadores Manga, Djalma Santos, Belini, Orlando, Rildo, Dudu, Ademir da Guia, Garrincha, Flávio, Pelé, Rinaldo — os 11 titulares; Valdir, Lima, Ditão, Leônidas, Altair, Dias, Gérson, Jair, Célio, Bianchini e Paraná, e mais Ernesto Santos, Paulo Amaral, Vicente Feola, Rudolf Hermani, Hilton Gósling, Mário Américo, Francisco Assis, José de Almeida, e o radialista Oduvaldo Cózi, além dos muitos convidados, delegados e congressistas da CBD.

Roteiro da seleção

Após o jôgo de estréia, dia 17, em Oran, contra a seleção argelina, a seleção brasileira dará revanche jogando em Argel, três dias depois, seguindo então para o Pôrto, onde enfrentará o escrete português, no dia 24. De Portugal a seleção seguirá para Estocolmo para enfrentar a Suécia, no dia 30, encerrando a excursão dia quatro de junho, contra a seleção soviética, em Moscou.

De Moscou a delegação brasileira retornará ao Rio, indo primeiramente à Suécia, onde os membros da Comissão Técnica deixarão o grupo para ir a Londres conhecer o local reservado à concentração dos brasileiros, e os locais onde o Brasil deverá jogar desde as semifinais, até às finais, caso consiga se classificar.

Vicente Feola e Ernesto Santos, e Paulo Amaral, pretendem aproveitar a estada na Europa para observar melhor o futebol inglês, principalmente os jogos pelo campeonato nacional, onde os melhores jogadores podem ser observados. Dia 7 a delegação desembarcará no Galeão.

Judocas lutam no Montanha

O XII Campeonato Brasileiro de Judô que foi iniciado ontem, às 20,30 horas no ginásio do Montanha Clube, na Estrada Velha da Tijuca, n.º 447, está se constituindo em espetáculo atrativo, reunindo os mais destacados judoístas do Brasil, representantes de São Paulo, Guanabara, Minas, Rio Grande do Sul, Brasília, Pará, Ceará, Paraná, Rio de Janeiro etc. O certame prosseguirá amanhã, terminando domingo, às 14,30 horas, e é promovido pela Confederação Brasileira de Pugilismo com a cooperação da Secretaria de Turismo da Guanabara. Uma das mais destacadas equipes é a do Rio Grande do Sul, disposta a levantar pela primeira vez o título, e está assim constituída: Chefe: Moacir Dorneles; Delegado Técnico; Prof. Bugre Ubirajara Lucena; Juiz: João Graft; Judoístas: Emílio Santos, Joel Guarilha, Napoleão Gonçalves, Nilton Cardoso de Sousa, Delamar T. Silva, Régis Lima, Rafael Cabeda, Luís Escandiel, Matias Azevedo e Carlos Roberto Praia.

Basquete tem bons jogos no masculino

Fluminense x Tijuca TC no ginásio "Alá Batista", e Flamengo x Botafogo, no ginásio do Tijuca TC, são os dois encontros principais da rodada cestobolística de hoje, referentes à quarta rodada do returno. A noitada será completada com os jogos Vasco x América, sem maior interêsse porque o líder invicto ganhará fàcilmente, Grajaú x Vila, Florença x Maquênzie e São Cristóvão x Clube Municipal.

Detalhes

E' a seguinte a programação de hoje do Campeonato Carioca Masculino de Basquetebol: Fluminense x Tijuca, no ginásio do Clube Municipal; juízes: Manuel Tavares e João N. Macedo, Flamengo x Botafogo, no ginásio do Tijuca TC; juízes: Paulo dos Anjos e Milton Viana de Carvalho. Vasco x América, em São Januário; juízes: Célio Pádua e Carlos Coutinho. Grajaú TC x Vila Isabel, na Av. Eng. Richard; juízes: Jáiro Cavalcânti e Raul V. Mazzie, no ginásio da R. Desembargador Isidro. Florença x Maquênzie, no ginásio do Florença; juízes: Evaristo Barbosa e Vitálico Ramos. São Cristóvão x Municipal, em F. de Melo; juízes: Aldo Monteiro Negro e Roberto Vieira. Todos os jogos serão iniciados, às 21,10 horas, sem preliminar.

Canadenses

Em entendimentos com Mr. Gloag, a direção da CBB decidiu aceitar, em princípio, uma temporada da seleção do Canadá no Brasil, programando três jogos que serão realizados em S. Paulo e Paraná, não sendo possível exibições no Rio, porque na época da visita dos canadenses, em setembro, a CBB estará às voltas com o sul-americano feminino.

Minella viu o Brasil jogar desequilibrado

A seleção argentina de futebol, que, ontem, disputou partida amistosa no Maracanã, contra a seleção nacional, embarcou, ontem, pela manhã, com destino a Buenos Aires, concluindo sua excursão à França e Brasil.

No Galeão, momentos antes da partida do aparelho das Aerolíneas Argentinas, em que viajaram os atletas portenhos, falando à reportagem, o técnico Minela fêz algumas críticas ao selecionado brasileiro, que disse estar fraca e desfalcada de alguns dos melhores jogadores nacionais.

— Onde estão Abel, Carlos Alberto e Brito? — perguntou o treinador argentino, lamentando a não inclusão daqueles jogadores no selecionado que tentará o tricampeonato em Londres. «Não se entende que êsses, e outros excelentes jogadores brasileiros não tenham sido convocados pela CBD — continuou. «Na verdade — disse — a seleção brasileira não está a mesma dos velhos tempos. Está fraca, bastante desequilibrada».

Falta gabarito

O treinador argentino lamentou a convocação pela CBD de jogadores que não têm "quase nenhum gabarito técnico" para integrar a equipe bicampeã do mundo. Prosseguiu elogiando Dudu e Rildo, que considera craques perfeitos, e disse ainda admirar Manga e Rinaldo, além de, "em escala inferior", Ademir da Guia.

— Por outro lado — declarou — o atacante Flávio, apesar dos comentários elogiosos ouvidos no Rio e fora do Brasil, não me convenceu. Ademir da Guia tem um certo valor, mas possui o sério defeito de armar tôdas as jogadas pelas laterais, além de não saber finalizar.

E concluiu:

— O Brasil tem um jogador perfeitamente apto a substituí-lo, e com enormes vantagens. E' Gérson e não se entende que esteja relegado ao esquecimento.

O goleiro Roma passou pelo aeroporto com uma contusão na coxa direita que o impedirá de jogar durante 20 dias. Foi em conseqüência de um choque com Flávio em disputa de uma bola atrasada.

Rattin, em conversa com a reportagem, disse que na sua opinião, que é a opinião generalizada em todo o selecionado argentino, Belini e Djalma Santos não deverão aguentar até 66, pois ontem — disse — se notou claramente que o pêso dos anos já influi negativa e decisivamente sôbre suas atuações. Para êle, a seleção brasileira está bastante fraca e "como está, terá poucas chances de vencer novamente em Londres."

Seleção do DC

A equipe de esportes do DC, presente aos treinos e jogos internacionais promovidos pela Comissão dos Festejos do IV Centenário, nos quais estiveram em ação o Brasil, Argentina, Alemanha e Bélgica, escolheram os melhores jogadores, técnico, juiz, que assim mereceram as honras de Craques da Temporada. Na soma dos votos, foram preferidos os seguintes profissionais: **CRAQUE** — Dudu. **TÉCNICO** — José Minella (Argentina). **JUIZ** — Alberto Tejada. **TIME** — Nicolai (Bélgica); Djalma Santos, Ramos Delgado (Argentina), Orlando e Rildo ou Leonard (Argentina); Dudu e Rendo (Argentina); Garrincha, Stockman (Alemanha), Pelé e Libuda (Alemanha).

Como votaram

Os oito repórteres encarregados da cobertura jornalística dos três jogos, assim votaram:

Coroacy Gigante

Craque — Nicolai, goleiro da Bélgica.
Juiz — Alberto Tejada — Jôgo Brasil x Bélgica.
Técnico — José Minella, da Argentina.
Time — Nicolai (Bélgica); Piontek (Alemanha), Sieloff (Alemanha), Orlando e Leonard (Argentina-; Dudu e Rendo (Argentina-; Heiss (Alemanha), Stockman (Bélgica), Pelé e Libuda (Argentina).

Nelson Nóbrega

Craque — Pelé.
Juiz — Alberto Tejada.
Técnico — José Minella.
Time — Nicolai (Bélgica), Djalma Santos, Belini, Orlando e Leonard (Argentina), Dudu e Rendo (Argentina); Garrincha, Célio, Pelé e Libuda (Alemanha).

Geraldo Serrano

Craque — Dudu.
Juiz — Alberto Tejada.
Técnico — José Monella.
Time — Nicolai (Bélgica), Djalma Santos; Ramos Delgado (Argentina), Orlando e Leohard (Argentina), Dudu e Rendo (Argentina), Heiss (Alemanha), Stockman (Bélgica), Pelé e Libuda (Alemanha).

Ariovaldo Gama

Craque — Dudu.
Juiz — Alberto Tejada.
Técnico — José Minella.
Time — Nicolai (Bélgica), Piontek (Alemanha), Ramos Delgado (Argentina), Orlando e Leonard, Dudu e Rendo (Argentina), Garrincha, Stockman (Bélgica), Pelé e Libuda (Alemanha).

Frederico Harold Quartarolli

Craque — Pelé.
Juiz — Carlos Rivero.
Técnico — José Minella.
Time — Nicolai (Argentina), Djalma Santos, Ramos Delgado (Argentina), Orlando Rildo, Dudu, Rendo (Argentina), Hiess, Stockman (Bélgica) e Libuda (Alemanha).

Sebastião Pereira

Craque — Dudu.
Juiz — Carlos Rivero.
Técnico — José Minella.
Time — Manga, Djalma Santos, Ramos Delgado (Argentina), Orlando, Rildo, Dudu e Rendo (Argentina), Garrincha, Rodeckamp (Alemanha), Pelé e Rinaldo.

Álvaro Queirós

Craque — Orlando.
Juiz — Arturo Yamasaki.
Técnico — José Minella.
Time — Tilkowski (Alemanha), Djalma Santos, Ramos Delgado (Argentina), Orlando, Rildo, Dudu, Ademir da Guia, Garrincha, Flávio, Pelé e Rinaldo.

Maurício Naslausky

Craque — Dudu.
Juiz — Carlos Rivero.
Técnico — José Minella.
Time — Manga, Piontek (Alemanha), Ramos Delgado (Argentina), Orlando, Rildo, Dudu, Ademir da Guia, Garrincha, Rojas (Argentina), Pelé e Rinaldo.

Últimas esportivas

★ CORTE FAZ ERNESTO GAGUEJAR

O supervisor Ernesto Santos, da CBD, não soube explicar bem à reportagem do DC o critério usado para os cortes, gaguejou bastante nas respostas que pedimos, notadamente quando perguntamos por que Édson e Murilo foram cortados. Além de Édson e Murilo foram cortados da seleção, Renato, Gildo, Ademar, Fefeu e Ivair, todos tendo recebido a notícia com tranqüilidade, exceção do goleiro Édson que chorou e foi confortado por seus companheiros.

★ GOSTOU DE GRAPETE

O treinador Flávio Costa ficou impressionado com o zagueiro Grapete, do Atlético Mineiro e já iniciou entendimentos para a compra de seu passe, como também dos jogadores Dirceu Lopes e Tostão, êstes do Cruzeiro, de Belo Horizonte. Até agora sabe-se apenas que custarão muito dinheiro.

★ OLARIA QUER REFORÇOS

A Portuguêsa, de São Paulo, negou ao Olaria a cessão de Neivaldo, que já foi do Botafogo, explicando que não tem outro reserva para Almir, tanto que deixou de ganhar muitos dólares na venda de seu passe ao Union de Madalena, da Colômbia, que pretendia seu concurso. Assim mesmo o Olaria vai insistir no jogador.

★ PARA ESQUECER O CORTE

Para esquecer os efeitos psicológicos negativos de ter sido o único apadrinhado a ser cortado da seleção, o São Paulo concedeu a Renato a licença de 10 dias. Enquanto, isso a direção do clube estuda a possibilidade de dar passe livre a De Sordi, como um prêmio à sua dedicação ao clube.

★ BOIS SALVAM CLUBE

Para evitar que o Prudentina acabe, e tenha de abandonar o campeonato paulista da 1.ª Divisão, associados e diretores resolveram promover de dois em dois meses, a sorteios de automóveis, e leilões de 100 bois, ficando todo o dinheiro arrecadado para custear o plantel profissional. Até o fim desta semana os prudentinos esperam levantar Cr$ 50 milhões.

★ PRIMEIRAS MEDIDAS

Como primeiras medidas, os prudentinos esperam levantar Cr$ 50 milhões até o fim da semana, dos quais empregarão Cr$ 15 milhões na construção de vestiários, Cr$ 25 milhões na contratação de dois ou três jogadores e Cr$ 10 milhões na reforma das arquibancadas de madeira. Para conseguir o dinheiro, já estão vendendo rifas dos carros, e estão sendo reunidos os bois para o leilão.

★ NÍLTON VIRA BAIANO

No próximo dia 24, Nílton Santos irá a Salvador para receber o título de "Cidadão Baiano", que lhe foi conferido pela Associação Baiana de Cronistas Desportivos, por iniciativa dos radialistas Cléo Meireles e Genésio Ramos, da Rádio Sociedade da Bahia. O local da homenagem será o Plenário da Assembléia Legislativa da Bahia.

Direito de cortar

Coroacy Gigante

Como eu havia antecipado, foi feito o corte dos jogadores excedentes da seleção, seguindo os mesms métodos que vêm norteando — ou desnorteando — os trabalhos da CBD para a Copa do Mundo de 1966. Por mais absurdo que pareça, não houve mesmo critério algum, a não ser o de Feola, o único que tem emprêgo em clube, que tratou de assegurar os interêsses do S. Paulo, e o fêz de peito aberto, quase conseguindo uma vaga para Renato na lateral direita.

Por mais que se queira encarar a comissão técnica com seriedade, o que acaba acontecendo e ter que olhar a coisa pelo lado tragi-cômico da farsa. Quem não luta por interêsses próprios, como é o caso de Feola, trata de lavar as mãos nos votos vencidos, transformando no imponderável, o obstinado regionalismo do superintendente do São Paulo. Por tudo isso é que Édson foi cortado, mesmo após ter sido encontrada a fórmula lógica. Tão lógica que foi usada para manter Lima nos 22, e quase servia para premiar Renato.

Dispensam Murilo sob alegação de que joga em sistema diferente no Flamengo, para levar Lima, que no Santos, motivou uma compra de Cr$ 240 milhões, porque não acertara como lateral direito. Não digo que o Murilo seja a solução da camisa número 2. Esta pertence a Carlos Alberto, e seus concorrentes principais são muitos, inclusive Fidélis, mas a solução não era Lima, tanto que foi convocado para o meio do campo.

Para ficar com Lima, e para ficar com Dias, usaram a fórmula apontada para o aproveitamento de Édson. Seriam cortados Murilo, Fefeu e Dias, e Lima seguiria com outras funções. Reserva de Dudu e de Murilo. Com isso sobraria uma vaga para três goleiros evitando o crime de se cortar um craque, apenas porque tem pouca idade. Porque tem o mesmo defeito grave que Pelé levou para a Suécia em 1958. A juventude, a alegria juvenil de jogar futebol.

Compreende-se agora porque vão Djalma Santos e Belini. A comissão técnica não quer saber de crianças na seleção. A experiência de 58, com Pelé, Orlando, Garrincha, Vavá e Zagalo, mesmo resultando no primeiro campeonato mundial conquistado pelo Brasil, não deve ser repetida. A comissão chegau à conclusão que será uma temeridade levar um jogador de pouca idade. Não tem experiência. Não tem tarimba, e por isso ficará para outra convocação, quando então estará mais velho, e mesmo sem passado de seleção, sem o polimento das grandes batalhas internacionais, irá para uma Copa do Mundo, se fôr, e como sendo experiente.

Édson não vai, porque está verde, como estava Pelé em 58. Belini e Djalma, 34 e 35 anos, respectivamente, vão, mesmo estando maduros demais. Lima não serviu para lateral do Santos, que comprou Carlos Alberto. Foi convocado para o meio campo e agora vai como lateral. Dias foi convocado como quarto-zagueiro, vai como apoiador; mesmo não tendo acertado nas duas posições. Gérson é reserva porque não sabe fazer àquele jôgo de meio campo que fica com a bola 90 minutos em passes curtos e laterais.

Rinaldo vai porque é preciso alguém fazendo o jôgo de Zagalo — o mesmo jôgo que condenavam em 58, quando queriam Pepe na seleção. Para a reserva de Rinaldo vai Paraná, de características totalmente diferentes e que não faz o tal jôgo de meio campo, que barra o pianista porque não se adapta ao carregador do piano.

E tem muito mais, tudo não passando, no entanto, de reflexos de um único e grande êrro. O êrro inicial, de permitir uma convocação criminosa, onde houve de tudo, inclusive sentimentalismo barato e omissões imperdoáveis. Quem pode se dar ao luxo esnobar, Carlos Alberto, Djalma Dias, Brito, Tupãzinho e Paulo Henrique, principalmente, e permanecer impune, tem todo o direito de cortar Édson para levar Lima de lateral direito, e tentar premiar Renato.

Três nunca é demais

Tôdas as três já são de casa, pois têm freqüentado, assìdiamente, as páginas do DC. E aqui voltarão tantas vêzes quantas a fome de beleza, o bom-gôsto e o instinto primaveril dos nossos leitores o exigir. Para os de fraca memória para nomes, lembramos que são elas Maria Elvira ("Miss" América), Zélia Martins ("Miss" Radar) e Maria Raquel ("Miss Botafogo), fôrças do páreo que decidirá o título de "Miss" Guanabara 1965

Pescaria quase a domicílio

Robalos, tainhas, carás e outras delícias aquáticas povoam o canal que liga as lagoas Marapendi e Jacarepaguá, dentro dos limites da Fazenda Clube Marapendi, na Barra da Tijuca, um céu aberto para os pescadores de tôdas as idades. A Fazenda dista apenas 20 minutos de automóvel da Praça Saenz Peña ou do Leblon. Ocupa nove alqueires de solo fértil e oferece um ambiente autenticamente rural, em plena zona urbana

GRD lançará conspiração

As Edições GRD lançarão hoje, às 20,30 h, na Livraria Eldorado (N. S. de Copacabana, 1.189) o livro "A Conspiração das Ilhas" de Raimundo Sehaun.

O livro é uma coletânea de poemas em louvor do movimento de 31 de março, do qual o autor participou, como secretário do Almirante Sílvio Heck.

Andarilho quer bicicleta

A fim de provar que os mapas cometem erros, Wilson Ferreira — que já percorreu a pé, mais de 160 cidades brasileiras, à procura da mãe que o rejeitou quando pequeno — pretende novamente viajar por todo o Brasil, pela região costeira, a pé, caso não lhe seja ofertada uma bicicleta. Falando à reportagem do DC, Wilson disse que o seu maior desejo já foi realizado: encontrar a mãe que o havia abandonado na cidade de Alegrete (Rio Grande do Sul) com a idade de três meses. Continuando, acrescentou que "a viagem me aguçou o espírito aventureiro e imaginei realizar uma outra, a fim de colhêr material para um livro, narrando os usos, costumes e agruras dêste grande povo: o nordestino".

- Foi designada ontem pelo Secretário de Turismo a comissão executiva do Festival Internacional de Cinema, programado para setembro próximo no Rio, dentro das comemorações do IV Centenário. A comissão é integrada pelo Ministro José Augusto Macedo Soares e pelos Srs. Antônio Augusto Muniz Viana, Armando Salgado Mascarenhas, Carlos Leonam Rosado Pena e Alfredo da Cruz Machado.

- Amanhã às 15 horas, no Externato do Colégio Pedro II, o Professor Emanuel Leontsinis realizará a conferência intitulada "Novos Horizontes Em Um Mundo Cada Vez Maior" em prosseguimento ao Curso de Metodologia e Didática da Geografia.

- Em seqüência à sua quinzena de festejos comemorativos do IV Centenário, que será encerrado dia 15, a III Região Administrativa programou para hoje, das 10 às 19 horas, uma exposição da Marinha de Guerra, na Praça Condêssa de Frontin.

- Hoje, às 21 horas terá início a "Noite do Samba", com a presença da jovem Cleonilde Maria dos Santos, "Rainha das Favelas da III Região". O espetáculo será realizado na sede do Canadá Futebol Clube, rua Correia Vasques, no Estádio.

- Convidado pela Sociedade Brasileira de Realizações Artístico-Culturais, para presidir o júri do II Concurso Internacional de Canto, chegou ao Rio o maestro Guillermo Espinosa, presidente da União Panamericana de Música da ONU. Também chegou a cantora Teresa Tournée. A soprano é vencedora do Concurso Internacional de Canto Feminino realizado em Bilbáo, em 1962.

- No programa do Congresso Mundial do Vidro a realizar-se no decorrer dêste mês na Bélgica, o "Design Center" de Bruxelas, contando com a colaboração da Federação Belga das Indústrias do Vidro e do "Office Belge du Commerce Extérieur", inaugura hoje a exposição "O Vidro Belga de Hoje" que terá duração de 4 a 6 semanas.

Diario Carioca

Rio de Janeiro, sexta-feira, 11 de junho de 1965

Viciados em 'bolinha' na mira da Interpol

No momento atual há uma grande necessidade de se adotar em todo o mundo a classificação moderna das conhecidas drogas viciantes, de acôrdo com as recomendações preparadas pela Organização Mundial de Saúde, visando a uma maior possibilidade de contrôle sôbre elas.

Essa recomendação será apresentada em tese a ser defendida pela delegação paulista à 34.ª Assembléia-Geral da Interpol, que será realizada entre os dias 16 e 23 próximos, no Hotel Glória. A delegação, chefiada pelo Sr. Francisco de Campos Morais, já está no Rio e recebeu o apoio do Sr. Luís Noronha Filho, da Guanabara, para a sua proposição.

Barbitúricos

Enquanto se preparam as teses para a Assembléia-Geral da Interpol, o consumo de barbitúricos vem sendo feito de forma incontrolada nas grandes cidades do Brasil, principalmente no Rio de Janeiro e São Paulo, onde a venda, sem prescrição médica, freqüentemente ocorre e não raramente cria problemas policiais.

O autor da tese paulista é o Dr. Celso Teles, que assim a classificou: «Narcomanias: suas causas; a questão no plano internacional e a necessidade de se adotar, em todo o mundo, a moderna classificação de drogas viciantes recomendada pela Organização Mundial de Saúde».

Defesa

Diz o autor da tese que o mundo inteiro e, particularmente, o Brasil, vem sendo atingido pelo uso incontrolado de barbitúricos e anfetaminas. Para êle, a nossa Lei Sanitária, como a da maioria dos países, não aceita essas drogas como sendo entorpecentes. Disso resulta grande dificuldade para a Justiça e para a Polícia, que ficam, de certa forma, sem condições para uma ação mais eficiente sôbre o assunto.

Com a repressão que se consegue empreender contra as chamadas drogas clássicas como o ópio, a cocaína etc., muitas pessoas se viciam em drogas psicotrópicas, como, por exemplo, os barbitúricos, cujo uso gera também toxicomania.

Inclusão

Por êsse motivo os representantes brasileiros na Assembléia-Geral da Interpol irão propor a inclusão de tais drogas no rol dos entorpecentes não só em nosso país, como em todos os demais filiados à Polícia Internacional.

A tese deverá ter grande repercussão em todo o mundo, pois vários países estão igualmente interessados em vê-la vitoriosa, através da adoção da classificação da Organização Mundial de Saúde.

Viciados

O número de viciados em vários países é alarmante. No Brasil aumenta nos grandes centros. No Rio, particularmente em Copacabana, onde a vida noturna é mais intensa, a Polícia sempre encontrou problemas, principalmente entre os jovens.

Estatísticas conhecidas, referentes ao ano de 1965, nos Estados Unidos, contam que foram, então, produzidas, naquele país, cêrca de três milhões de cápsulas de barbitúricos. Com o aumento da população e o incremento da indústria farmacêutica brasileira, acredita-se que o número de viciados, no Brasil, tenha aumentado bastante nos últimos anos.

Visita

Enquanto mais cinco países (Líbia, Tunísia, Libéria, Paquistão e Bolívia) confirmavam suas presenças na Assembléia-Geral, o Sr. Jean Jacques Marc, membro do Secretariado-Geral da Interpol, visitou o Rio e se inteirou do que está programado para o transcurso do conclave. Após declarar-se satisfeito com as providências tomadas pela Comissão Organizadora, voltará, hoje, de avião, para Paris.

Dentadura impediu riso da milionária

Aurora dos Santos Fernandes, a viúva que ganhou 16 milhões no concurso "Seus Talões Valem Milhões", não sorriu ao receber o prêmio, porque estava sem dentadura, que se havia quebrado. Isto fêz com que jornais noticiassem sua tristeza — num momento que normalmente deveria ser alegre — atribuindo-a a morte do marido, ocorrida já há bastante tempo.

Numa modesta casinha verde, ela vive com suas duas filhas, Iêda Fernandes Magalhães e Jurema da Penha, que criam galinhas. Sua única neta, Teresa Cristina Magalhães, foi a terceira a saber que vovó ficou milionária e exclamou: — "Vovó ganhou dinello pra min".

Família

Dona Aurora possui 5 filhos, sendo um de criação: Iêda, Ivã, Ítalo, Irio e Jurema. Dos cinco Iêda e Ítalo são casados. Cada qual tem um sonho diferente. Iêda quer uma casa nova. Ivã, que é noivo, pretende montar seu lar. Irio é louco por um carro. Ítalo também pretende dar entrada na compra de uma casa e Jurema ainda não sabe o que quer. Dona Aurora disse que dividirá o dinheiro entre os filhos, depois de pagar dívidas e o inventário de seu marido, conforme "seria o desejo dêle". Até as galinhas ganharam nova ração, as plantas mais água, e a horta mais adubo, em homenagem ao prêmio. Na mesma noite em que recebeu o cheque inicial de 8 milhões, Dona Aurora foi recepcionada pela vizinhança.

Quarta-feira próxima, os 8 milhões restantes serão pagos a Dona Aurora. A entrega será televisada e tôda a família, que segundo Iêda é muito unida, estará presente.

Dádiva

Para Dona Aurora, que escreveu nos talões "Deus me ajude", os 16 milhões são "uma dádiva divina". Crê que seu marido esteja partilhando sua alegria no céu. A reportagem do DC encontrou a residência de Dona Aurora repleta de amigos e comadres, mas a sorteada se encontrava no dentista, refazendo a sua dentadura com urgência, para que pudesse sorrir sem restrições. Concorreu com 5 talões, mas não esperava ganhar. Inexplicàvelmente, no dia em que foi notificada, estava nervosa, tendo tomado um calmante. Disse à sua filha Jurema que "algo estava para acontecer" e minutos após recebia um telefonema de seu sobrinho que escutara pelo rádio a notícia dos milhões. No momento em que desligou o telefone, ainda não acreditando, a camioneta da Secretaria de Finanças estacionou em frente à sua porta. Um funcionário falou com seus filhos. Foi uma alegria geral quando viram o cheque. "Ainda parece que estou sonhando" — disse Dona Aurora".

Iêda e Jurema são as duas irmãs que vivem com a mãe e cuidam da casa, dos animais e das aves. As duas crêem que os animais também têm pressentimentos e sentem alegria, quando a casa transmite alegria. Assim, os cães Tupã, Faísca e Eldorado ganharam um prato de biscoito e três bifes enormes. As galinhas e os pintinhos também ganharam biscoitos e uma ração especial. Os passarinhos comeram muita alpiste e alface. As plantas foram regadas com mais água e a horta recebeu mais adubo. "Assim, concluiu Iêda, tôda a casa está em festa".

AURORA PARA TODOS

Dona Aurora vai dividir entre os filhos os 16 milhões que ganhou no concurso Seus Talões Valem Milhões. Na foto com uma netinha e o cheque

Balneário de João VI vai ser museu

Prosseguem em ritmo acelerado as obras de remodelação que operários especializados estão realizando na casa que hospedava D. João VI, quando tomava seus banhos de mar na Praia do Caju. Será transformada em museu.

A casa, construída no século XVIII, pela família Tavares Guerra, no centro de um grande terreno, foi, devido à sua importância histórica e artística, tombada recentemente pela Divisão de Patrimônio Histórico e Artístico da Secretaria de Educação.

Simplicidade

Com um só pavimento, possui telhado de quatro águas, janelas de vêrga arqueada, cunhais em pilastras e portão espaçoso.

Suas linhas são simples, contrastando com o luxo e a ostentação do palacete da Marquesa de Santos, na Av. Pedro II, que também está sendo restaurado pela DPH. A recuperação da casa de banho de D. João VI, foi iniciada pelo telhado, que estava com algumas peças quebradas e muitas outras fora do lugar.

Doido não é caso de polícia

Tôdas as vêzes em que ocorrerem casos de ataques de loucura e de alienação mental, o carioca, em vez de chamar a polícia, deve preferir a assistência dos Prontos Socorros Psiquiátricos — adverte o Ministério da Saúde.

Na Zona Norte, os chamados devem ser feitos pelo telefone 49-6800 e na Zona Sul, pelo 26-8891. São duas as unidades do Pronto Socorro Psiquiátrico mantidas pelo Ministério da Saúde: uma, anexa ao Centro Psiquiátrico Odilon Galoti, no Engenho de Dentro, e a outra, junto ao Hospital Pinel, na Rua Venceslau Brás, em Botafogo.

Hílton vem ver Pasmado

Um representante da Companhia de Hotéis Hilton, que mantém grandes centros de atrações turísticas em todo o mundo, está sendo esperado no Rio nos próximos dias para fazer contatos destinados à possível construção um hotel de luxo no Morro do Pasmado.

Várias outras emprêsas hoteleiras estão interessadas na compra do terreno, que será vendido diretamente pela COHAB, após concorrência, na qual não será decisivo apenas o preço oferecido, mas também propostas sôbre como, depois de pronto, o hotel poderia ajudar na construção de casas populares.

Arigó pode ser julgado na próxima quinta-feira

(81.ª de uma série de reportagens)

O DC já recebeu centenas de listas, com quase 50 mil assinaturas, para serem enviadas ao Presidente da República, pedindo indulto para Arigó.

Na reunião de ontem, do Tribunal de Alçada, o julgamento do médium Arigó deveria ter sido marcado para a próxima quinta-feira, quando, então, o sensitivo de Congonhas poderá reconquistar a liberdade.

Basta julgar

O advogado Jair Leonardo Lopes, que está defendendo Arigó, esclareceu que o único problema que tem atualmente é a marcação do julgamento. Esclareceu que basta marcar o segundo julgamento para que Arigó saia de Lafaiete, uma vez que não admite a possibilidade de nova condenação.

Declarou, ainda, que logo após o julgamento tratará do alvará de soltura, estando com tudo preparado para tal. Vai, inclusive, levá-lo imediatamente a Lafaiete e na noite do julgamento, Arigó já dormirá na sua casa entre seus familiares.

Tranqüilo

Conversamos com Arigó pelo telefone. O médium, mais uma vez, agradeceu o trabalho que vem sendo feito em seu benefício, esclarecendo que tão logo deixe a prisão, procurará agradecer de qualquer maneira a solidariedade recebida.

Quanto àqueles que escrevem para a prisão, incentivando-o ou pedindo consultas, Arigó declarou que tôda a noite, antes de dormir, faz uma prece ao Pai, pedindo amparo para todos e solicitando a Maria, ao Frei Fabiano de Cristo, a São Camilo e à falange de médicos que o protege, Dr. Fritz, Kassaraga, Napoleão Laureano, Paulo e Gilberto, que projetam a todos os brasileiros e a cada um dos nomes escritos à sua frente, ajudando-os na luta.

Prometeu mais uma vez o médium que virá ao Rio, e visitará também outras cidades, para agradecer, através do DC e da TV-Continental, o que foi feito em seu benefício.

Disse ainda que nestes meses de prisão encontrou muito consôlo, pois teve oportunidade de ler bastante e aprender mais o Evangelho, concordando com os que disseram que antigamente havia apenas mediunismo e não espiritismo em Congonhas. E afirmou:

"Mas agora há realmente espiritismo e faço questão de frisar que comecei a entender tudo, inclusive as razões da minha prisão, como uma prova que se fazia necessária não só para que eu pagasse débitos do passado, mas também para que desse uma oportunidade de divulgar o espiritismo e os fenômenos que transcendem a imaginação do homem. E que êstes fenômenos possam ser estudados e sirvam amanhã de consôlo à humanidade", concluiu

Mais listas

Chamamos mais uma vez a atenção dos nossos leitores para o envio de listas, que devem ser remetidas para o DC, Av. Rio Branco 25, sobreloja, Rio, Guanabara.

Aquêles que quiserem ainda assinar seus nomes na lista que temos na portaria do DC, devem vir ao endereço acima a qualquer hora do dia ou da noite, exceto aos domingos.

Esta semana não estaremos apresentando, como fazemos habitualmente aos sábados, o caso Arigó na TV-Continental, programa "A Volante do Pallut".

Carlos Pallut o repórter da cidade e o autor destas reportagens voltarão a falar em Arigó no dia 19, quando o programa promoverá outra polêmica entre espíritas e o Padre Quevedo. Também estamos envidando todos os esforços para apresentar no dia 26 o padre Boaventura de Petrópolis